

RELATÓRIO DE GESTÃO

CBMPA 2024

2024





CORPO DE BOMBEIROS MILITAR DO PARÁ E COORDENADORIA ESTADUAL DE DEFESA CIVIL

Jayne de Aviz **Benjó – CEL QOBM**

Comandante Geral do Corpo de Bombeiros Militar do Estado do Pará
e Coordenador Estadual de Defesa Civil

Helton Charles Araújo Morais – CEL QOBM

Subcomandante Geral do Corpo de Bombeiros Militar do Pará
e Chefe do Estado Maior Geral

Erivaldo dos Santos Cardoso – CEL QOBM

Chefe da 6ª Seção do Estado Maior Geral

Adrielly Cristina Oliveira de Almeida – 1º TEN QOBM

Subchefe da 6ª Seção do Estado Maior Geral

Anderson Rogério de Souza **Linhares - 3º SGT BM**

Auxiliar da 6ª Seção do Estado Maior Geral



CORPO DE BOMBEIROS MILITAR DO PARÁ E COORDENADORIA ESTADUAL DE DEFESA CIVIL

SUMÁRIO

1. FINALIDADE.....	5
2. APRESENTAÇÃO DA INSTITUIÇÃO.....	6
3. AVALIAÇÃO DAS METAS FÍSICO-FINANCEIRAS PROGRAMADAS E REALIZADAS DE FORMA REGIONALIZADA NAS TRÊS UNIDADES GESTORAS, MEDIANTE DETALHAMENTO DAS AÇÕES E ATIVIDADES INSTITUCIONAIS.....	8
3.1. PROGRAMA: Cidadania, Justiça e Direitos Humanos.....	8
3.1.1. Ação: Implementação do Programa do Território pela Paz (CBM).....	8
3.2. PROGRAMA: Manutenção da Gestão.....	9
3.2.1. Abastecimento de Unidades Móveis do Estado (CBM).....	10
3.2.2. Concessão de Auxílio Alimentação (CBM).....	13
3.2.3. Concessão de Auxílio Fardamento (CBM).....	15
3.2.4. Concessão de Auxílio Transporte (CBM).....	16
3.2.5. Operacionalização das Ações Administrativas (CBM).....	16
3.2.6. Operacionalização das Ações de Recursos Humanos (CBM).....	19
3.3. PROGRAMA: Segurança Pública e Defesa Social.....	22
3.3.1. Adequação da Infraestrutura do CBM (CBM e FEBOM).....	23
3.3.2. Operações de Combate a Incêndio, Busca e Salvamento e Atendimento Pré-Hospitalar (CBM e FEBOM).....	26
3.3.3. Segurança Contra Incêndio e Emergências (CBM).....	32
3.3.4. Prevenção e Resposta a Situações de Emergência e/ou Estado de Calamidade Pública (CEDEC).....	36
3.3.5. Assistência aos Agentes de Segurança Pública.....	41
3.3.6. Capacitação dos Agentes de Segurança Pública (CBM e FEBOM).....	42
3.3.7. Formação Inicial dos Agentes de Segurança Pública.....	44
3.3.8. Gerenciamento das Ações de Informação e Produção do Conhecimento.....	45
3.4. PROGRAMA: Direitos Socioassistenciais.....	45
3.4.1. Concessão de Benefícios Socioassistenciais (CEDEC).....	45
4. ALINHAMENTO DAS AÇÕES DE GOVERNO EXECUTADAS PELO CBMPA AO OBJETIVO DE DESENVOLVIMENTO SUSTENTÁVEL (ODS 11) “CIDADES E COMUNIDADES SUSTENTÁVEIS”.....	47
4.1. META ODS 11.4 “Fortalecer as iniciativas para proteger e salvaguardar o patrimônio natural e cultural do Brasil, incluindo seu patrimônio material e imaterial”.....	47
4.2. META ODS 11.5 “Até 2030, reduzir significativamente o número de mortes e o número de pessoas afetadas por desastres naturais de origem hidro meteorológica e climatológica, bem como diminuir substancialmente o número de pessoas residentes em áreas de risco e as perdas econômicas diretas causadas por esses desastres em relação ao produto interno bruto, com especial atenção na proteção de pessoas de baixa renda e em situação de vulnerabilidade”.....	48
5. ALINHAMENTO DAS AÇÕES DE GOVERNO EXECUTADAS PELO CBMPA AO OBJETIVO DE DESENVOLVIMENTO SUSTENTÁVEL (ODS 16) “Paz, Justiça e Instituições Eficazes”.....	49
5.1. Meta 16.a “Fortalecer as instituições nacionais relevantes, inclusive por meio da cooperação internacional, para a construção de capacidades em todos os níveis, em particular nos países em desenvolvimento, para a prevenção da violência e o combate	



CORPO DE BOMBEIROS MILITAR DO PARÁ E COORDENADORIA ESTADUAL DE DEFESA CIVIL

ao terrorismo e ao crime” e Meta 16.1 “Reduzir significativamente todas as formas de violência e as taxas de mortalidade relacionada em todos os lugares”	49
6. PROJEÇÃO DE AÇÕES PARA O EXERCÍCIO DE 2025.....	50
7. CONSIDERAÇÕES FINAIS.....	51



CORPO DE BOMBEIROS MILITAR DO PARÁ E COORDENADORIA ESTADUAL DE DEFESA CIVIL

1. FINALIDADE

Apresentar as ações que foram planejadas, implementadas e/ou concretizadas pelo Corpo de Bombeiros Militar do Pará e Coordenadoria Estadual de Defesa Civil referente ao exercício de 2024, de acordo com o que foi previsto no PPA (Planejamento Plurianual) 2024 a 2027, ações essas, que estão alinhadas com a política estadual do Sistema de Segurança Pública e Defesa Social (SIEDS) e de forma integrada com as outras instituições que constituem o Sistema de Segurança Pública, onde estão registrados os objetivos estratégicos e respectivas metas a serem alcançadas por todos os setores do CBMPA, visando o desenvolvimento do sistema, da instituição e atendimento da população.

Elaborado pela 6ª Seção do Estado-Maior Geral, a partir da compilação de dados disponibilizados pelos diversos setores da Corporação mediante o contínuo preenchimento das Matrizes elaboradas de forma setorizada, o presente Relatório busca apresentar de forma objetiva e de compreensão metodologicamente facilitada, o que foi planejado e executado, implementando análise do desempenho institucional e da gestão orçamentária e financeira da Instituição no exercício de 2024, de acordo com as disposições legais pertinentes.

Diante disso, o presente Relatório foi estruturado segundo os programas e ações de governo executados pela Instituição, validados pelas ações detalhadas, atividades e entregas pelo CBMPA, acrescidas também de informações relevantes, evidenciando os destaques.



CORPO DE BOMBEIROS MILITAR DO PARÁ E COORDENADORIA ESTADUAL DE DEFESA CIVIL

2. APRESENTAÇÃO DA INSTITUIÇÃO

O Corpo de Bombeiros Militar do Pará e Coordenadoria Estadual de Defesa Civil têm suas competências definidas nas Constituições Federal, no inciso V do art. 144, e Estadual, no art. 200, reguladas por legislações especiais que regem sua atuação no Estado do Pará, sendo elas: a prevenção e extinção de incêndios, de proteção, busca e salvamento; socorro de emergência; perícia em local de incêndio; proteção balneária por guarda-vidas; prevenção de acidentes e incêndios na orla marítima e fluvial; proteção e prevenção contra incêndio florestal, as atividades de defesa civil, onde esta última coordena todas as coordenadorias municipais de Defesa Civil em ações de prevenção e respostas a desastres e as atividades técnico-científicas inerentes ao seu campo de atuação.

Neste ano, o CBMPA completou 142 anos de existência, destacando-se no cenário nacional como a quarta Corporação Bombeiro Militar mais antiga do Brasil. Hoje, a instituição desenvolve suas atividades de prevenção e atendimento de urgência e emergência, por intermédio de **35** Unidades Bombeiro Militar (UBM), sendo 13 destas na Região Metropolitana de Belém. Está presente em 28 municípios do nosso estado, quais sejam: Abaetetuba, Altamira, Ananindeua, Barcarena, Belém, Bragança, Breves, Cametá, Canaã dos Carajás, Capanema, Castanhal, Itaituba, Marabá, Marituba, Moju, Novo Progresso, Paragominas, Parauapebas, Redenção, Salinópolis, Santa Isabel, Santarém, Salvaterra, São Félix do Xingu, São Miguel do Guamá, Tailândia, Tucuruí e Vigia. Há a previsão de conclusão para 2025 das UBM's em Almeirim, Oriximiná e Xinguara. Portanto, com representatividade nas 12 regiões de integração do estado do Pará, atuando com 64 viaturas de incêndio urbano e florestal, 21 viaturas salvamento, 35 viaturas de resgate e 64 embarcações, para execução e atendimento das atividades definidas em lei.

A corporação dispõe atualmente de 2.229 militares no serviço ativo, distribuídos entre 234 oficiais e 1.995 praças, contamos também com 33 oficiais convocados e 272 praças convocados e ainda 638 colaboradores na função de voluntários civis. Este contingente é responsável pelo planejamento, desenvolvimento e execução das atividades meio e fim da instituição.

Foram implementadas ações de proteção e fiscalização ambiental, por meio de operações florestais, integradas entre os órgãos do Estado, em municípios Paraenses que são atingidos por queimadas e crimes ambientais e através das "Operação Curupira", "Operação Amazônia Viva" e "Operação Fênix", são atendidos com serviços de fiscalização e combate aos crimes e incêndios florestais, obedecendo a particularidade de execução de cada operação. Todas estas operações corroboram com o Decreto nº 2.887 de 07 de fevereiro de 2023, do Governo do Estado, onde declara estado de emergência ambiental



CORPO DE BOMBEIROS MILITAR DO PARÁ E COORDENADORIA ESTADUAL DE DEFESA CIVIL

nos municípios de Altamira, Anapu, Itaituba, Jacareacanga, Medicilândia, Novo Repartimento, Novo Progresso, Pacajá, Placas, Portel, Rurópolis, São Félix do Xingu, Senador José Porfírio, Trairão e Uruará por 180 dias, prorrogado pelos Decretos Nº 3.249/2023 (180 dias) com vigência até 03 de fevereiro de 2024, 3.683/2024 (180 dias) com vigência até 02 de agosto de 2024 e Decreto Nº 4.100/2024 (180 dias) com vigência até 27 de janeiro de 2025 .

Em 2024, o CBMPA, através da CEDEC recebeu recursos mediante captação no âmbito federal, quais sejam: Plano de Trabalho de Estiagem no valor de R\$ 13.177.719,33; Plano de Incêndio Florestal no valor de R\$ 9.271.186,00 e Plano de Restabelecimento no valor de R\$ 9.080.012,80; além de receitas oriundas de termo de confissão de dívidas, devidamente assinado entre as partes, publicado no Diário Oficial do Estado, das empresas BOAB, recepcionando um recurso de R\$ 3.556.226,96, mediante pagamento integral em setembro de 2024, e da empresa NOA, dívida no valor de R\$ 4.056.887,66, sendo repassado R\$ 1.400.000,00 em 2024.

As transferências registradas acima estabeleceram o exercício financeiro de maior captação de recursos destinados às múltiplas ações constitucionais pelo CBMPA, viabilizando maior e melhor atuação e importantes itens logísticos.

A Coordenadoria Estadual de Defesa Civil atuou em diversas ações voltadas diretamente para os municípios afetados por ocorrências de desastre, situação de emergência e/ou estado de calamidade pública no Estado do Pará, capacitando agentes municipais e estaduais, atuando na prevenção, preparação, mitigação e resposta aos eventos adversos, assim como o efetivo atendimento das vítimas com serviços e entregas de materiais.

O Estado do Pará, por meio do CBMPA e CEDEC, disponibilizou apoio de atendimentos às vítimas das enchentes no Estado do Rio Grande do Sul enviando efetivo especializado em salvamento, assim como, viaturas, equipamentos e itens de ajuda humanitária. E também apoiou as operações de combate aos incêndios florestais, tendo o Estado decretado Situação de Emergência Nível II em todo o território do Estado do Pará, em virtude dos desastres classificados e codificados como Incêndio Florestal em Parques, Áreas de Proteção Ambiental e Áreas de Preservação Permanente Nacionais, Estaduais ou Municipais, Decreto Decreto Nº 4.234, de 1º de outubro de 2024.

Com a elaboração deste relatório de gestão, a instituição poderá compreender melhor o que foi planejado, identificar as principais dificuldades, oportunidades, necessidades e propor soluções visando o avanço na estruturação do crescimento processual, estrutural e técnico institucional.



CORPO DE BOMBEIROS MILITAR DO PARÁ E COORDENADORIA ESTADUAL DE DEFESA CIVIL

3. AVALIAÇÃO DAS METAS FÍSICO-FINANCEIRAS PROGRAMADAS E REALIZADAS DE FORMA REGIONALIZADA NAS TRÊS UNIDADES GESTORAS, MEDIANTE DETALHAMENTO DAS AÇÕES E ATIVIDADES INSTITUCIONAIS

3.1. PROGRAMA: Cidadania, Justiça e Direitos Humanos

Tem o objetivo de promover a igualdade racial e os direitos humanos. Neste programa, o CBMPA executa a ação “Implementação do Programa do Território pela Paz”, mediante a qual realiza o atendimento de crianças e adolescentes através do Programa Escola da Vida (PEV) e a comunidade em geral por meio de instruções e orientações, ora em funcionamento nas sete Usinas da Paz da Região Metropolitana de Belém.

3.1.1. Ação: Implementação do Programa do Território pela Paz (CBM)

No cumprimento desta ação, o CBMPA, através do Programa Escola da Vida (PEV), realiza atividades socioeducativas, culturais e desportivas às crianças e adolescentes de baixa renda e em situação de vulnerabilidade social nas zonas de maior risco na sociedade local, identificadas pelo SIEDS, tendo como produto “pessoas atendidas”, funcionando nas Usinas da Paz (UsiPaz) da Região Metropolitana, assim como, seus familiares e a comunidade do entorno das Usinas com educação de prevenção de acidentes domésticos, e atendimento pré-hospitalar. Esta ação está relacionada com o objetivo estratégico 02 do Plano Estratégico do CBMPA (2022-2031): aprimorar a governança, a gestão organizacional e políticas públicas de segurança e defesa social.

O CBMPA, através do Programa Escola da Vida, atende 210 crianças e adolescentes, com conteúdos voltados para noções de defesa civil, combate a incêndio, educação física, ordem unida, salvamento terrestre, aquático e aéreo, primeiros socorros, informática, musicalização, módulo regional, palestras de educação no trânsito, religiosa, ambiental e higiene corporal, ética e cidadania, história do CBMPA, prevenção ao uso de drogas e à violência, estatuto da criança e do adolescente e estatuto do idoso, e mais 426 pessoas da comunidade do entorno da UsiPaz e servidores com palestra sobre prevenção de acidentes e desobstrução de vias aéreas (Quadro 1).

O PEV foi regulamentado através da portaria nº 53/2021, publicada em BG 27/2021, e no ano letivo de 2024 deu início às suas atividades em 1º de abril, atualmente, conta com a colaboração de 12 militares e 20 voluntários civis, atingindo até o final de novembro uma carga horária de 323h/a, finalizando suas atividades do ano.



CORPO DE BOMBEIROS MILITAR DO PARÁ E COORDENADORIA ESTADUAL DE DEFESA CIVIL

Quadro 1. Pessoas atendidas pelo CBMPA nas USIPAZ de Belém, Marituba e Ananindeua de Jan a Dez/2024.

ORD.	POLO USINA DA PAZ	CRIANÇAS/ ADOLESCENTES ATENDIDOS	OUTRAS PESSOAS ATENDIDAS	TOTAL PESSOAS ATENDIDAS
1	Benguí	30	84	114
2	Cabanagem	30	86	116
3	Guamá	30	21	51
4	Icuí-Guajará	30	132	162
5	Jurunas	30	102	132
6	Marituba	30	31	61
7	Terra Firme	30	12	42
TOTAL		210	468	678

Fonte: Matriz do PEV/CBMPA.

Quadro 2. Metas Programadas x Executadas na ação Jan a Dez/2024.

REGIÃO DE INTEGRAÇÃO	META FÍSICA PESSOA ATENDIDA			META FINANCEIRA		
	PROGRAMADA	REALIZADA	%	DOT INICIAL	DOT REAL	%
BAIXO AMAZONAS	30		0%	R\$ 1.782,00		0%
CARAJÁS	30		0%	R\$ 1.782,00		0%
GUAJARÁ	420	2.536	604%	R\$ 23.178,00	R\$ 30.306,00	131%
TAPAJÓS	30		0%	R\$ 1.782,00		0%
TOCANTINS	30		0%	R\$ 1.782,00		0%
TOTAL	540	2.536	470%	R\$ 30.306,00	R\$ 30.306,00	100%

Fonte: SIGPLAN.

Foram programadas metas físico-financeiras para 05 regiões, todavia, o funcionamento do PEV dá-se nas instalações físicas das Usinas da Paz, e para o ano de 2024 foram operacionalizadas atividades somente em 07 (sete) unidades concentradas na Região Metropolitana de Belém: Belém, Ananindeua e Marituba. Tendo executado 100% da sua meta financeira.

3.2. PROGRAMA: Manutenção da Gestão

Tem o objetivo de viabilizar a gestão administrativa do Estado, possibilitando o funcionamento da administração pública. São ações deste programa e cumpridas pelo CBMPA: Abastecimento de Unidades Móveis do Estado; Concessão de Auxílio Alimentação;



CORPO DE BOMBEIROS MILITAR DO PARÁ E COORDENADORIA ESTADUAL DE DEFESA CIVIL

Concessão de Auxílio Fardamento; Concessão de Auxílio Transporte; Operacionalização das Ações Administrativas e Operacionalização das Ações de Recursos Humanos, conforme individualizadas a seguir.

3.2.1. Abastecimento de Unidades Móveis do Estado (CBM)

Nesta ação, estão previstos recursos orçamentários destinados para pagamento de despesa com contrato firmado para gerenciamento do fornecimento de combustíveis para a realização de diversas atividades administrativas e operacionais realizadas pelo CBMPA por todo o Estado, por intermédio do emprego de viaturas, embarcações e equipamentos à combustão, sendo o seu produto “unidade abastecida”, que por sua vez é quantificada através do número de cartões ativos. Esta ação está relacionada com os objetivos estratégicos 01 (aumentar a capacidade de atendimento) e 06 (aprimorar os serviços de defesa civil em conjunto com municípios e a sociedade paraense) do plano estratégico do CBMPA (2022-2031).

O gerenciamento de combustível da corporação é realizado pelo comando do Centro de Suprimento e Manutenção de Viaturas e Materiais Operacionais (CSMV/MOp).

No período de janeiro a dezembro do exercício corrente, foram consumidos 801.050,22 litros de combustível destinados ao abastecimento de viaturas, embarcações e equipamentos operacionais da corporação (Quadro 3).

Quadro 3. Cartões ativos (Dez/2024) e consumo de combustível do CBMPA (Jan a Dez/2024).

REGIÃO DE INTEGRAÇÃO	CARTÕES ATIVOS (Ref.: Dez/2024)			CONSUMO (EM LITROS)
	VIATURAS	EMBARCAÇÕES	EQUIPAMENTOS OPERACIONAIS	
ARAGUAIA	12	0	1	20.245,66
BAIXO AMAZONAS	16	3	1	37.414,54
CARAJÁS	22	0	2	56.741,73
GUAJARÁ	107	8	6	432.981,54
GUAMÁ	29	1	2	55.053,20
LAGO DE TUCURUÍ	7	2	1	17.124,28
MARAJÓ	15	3	2	24.222,00
RIO CAETÉ	22	5	2	53.094,06
RIO CAPIM	5	1	1	14.397,08
TAPAJÓS	13	1	1	15.831,05
TOCANTINS	28	5	2	53.907,08
XINGU	11	1	1	20.038,00
TOTAL	287	30	22	801.050,22

Fonte: CSMV/MOP.



CORPO DE BOMBEIROS MILITAR DO PARÁ E COORDENADORIA ESTADUAL DE DEFESA CIVIL

Em relação às metas programadas no PPA, verifica-se que o CBMPA alcançou 68% da sua meta física, superando em 40% a meta financeira, sendo seu recurso executado na Região do Guajará, em virtude do gerenciamento de abastecimento pela empresa contratada ocorrer com emissão de uma nota fiscal de consumo total e não de forma regionalizada (Quadro 4).

Quadro 4. Metas Programadas x Executadas na ação de Jan a Dez/2024.

REGIÃO DE INTEGRAÇÃO	META FÍSICA UNIDADE ABASTECIDA			META FINANCEIRA		
	PROGRAMADA	REALIZADA	%	DOT INICIAL	DOT REAL	%
ARAGUAIA	14	10	71%	R\$ 96.000,00		0%
BAIXO AMAZONAS	25	18	72%	R\$ 300.000,00		0%
CARAJÁS	48	20	42%	R\$ 330.000,00		0%
GUAJARÁ	198	123	62%	R\$ 1.750.000,00	R\$ 5.656.835,03	323%
GUAMÁ	28	26	93%	R\$ 192.000,00		0%
LAGO TUCURUÍ	12	8	67%	R\$ 96.000,00		0%
MARAJÓ	21	14	67%	R\$ 188.000,00		0%
RIO CAETÉ	35	28	80%	R\$ 246.000,00		0%
RIO CAPIM	10	6	60%	R\$ 156.000,00		0%
TAPAJÓS	20	11	55%	R\$ 150.000,00		0%
TOCANTINS	51	34	67%	R\$ 419.000,00		0%
XINGÚ	13	23	177%	R\$ 132.000,00		0%
TOTAL	475	321	68%	R\$ 4.055.000,00	R\$ 5.656.835,03	140%

Fonte: SIGPLAN.

Quadro 5. Despesas executadas com recursos alocados na ação de Jan a Dez/2024.

OBJETO	VALOR EXECUTADO
Empresa Gerenciamento de Combustível - TICKET LOG	R\$ 5.255.565,97
Empresa Gerenciamento de Combustível – TICKET LOG (RAP)	R\$ 418.038,80
VALOR TOTAL	R\$ 5.673.604,77

Fonte: Diretoria de Finanças do CBMPA.

O consumo de combustível justifica-se pela necessidade de atendimento das diversas demandas da sociedade paraense provocadas por acionamentos diurnos para ocorrências de urgência e emergência, de desastres atendidos pela Defesa Civil Estadual, serviços de Prevenção e Vistorias Técnicas, serviços de Perícias de Incêndio e Explosão, serviços de apoio administrativo e projetos sociais da corporação e ainda, às ações integradas do Sistema Estadual de Segurança Pública do Estado do Pará (SIEDS), e demais órgãos do Estado.



CORPO DE BOMBEIROS MILITAR DO PARÁ E COORDENADORIA ESTADUAL DE DEFESA CIVIL

Figura 1. Gráfico de consumo de combustível pelo CBMPA de Jan a Dez/2024.

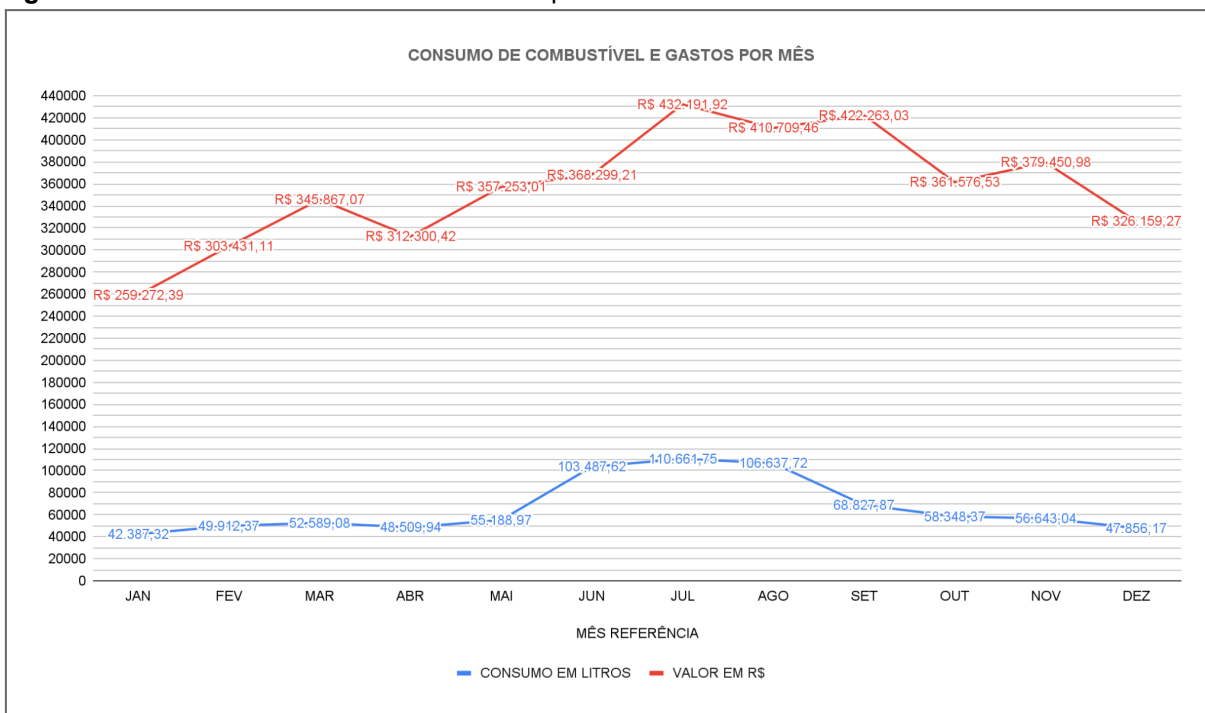

Fonte: CSMV/MOP.

Figura 2. Gráfico de consumo de combustível pelo CBMPA por Região de Integração de Jan a Dez/2024.

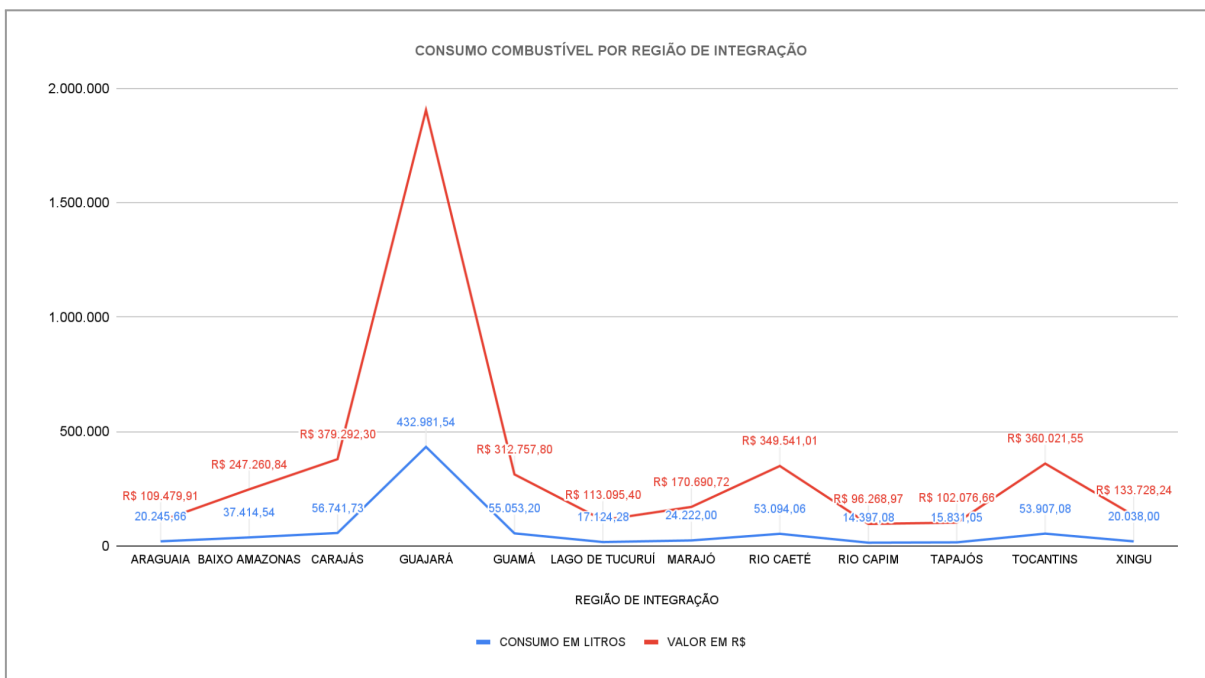

Fonte: CSMV/MOP.

Desta forma, apresentamos no Figura 3, a frota atual de veículos que compõem o trem de socorro do CBMPA. O Corpo de Bombeiros possui atualmente 317 viaturas destinadas a atender a sociedade paraense.

Figura 3. Gráfico de viaturas do CBMPA por tipo e situação (Referência: Dez/2024).

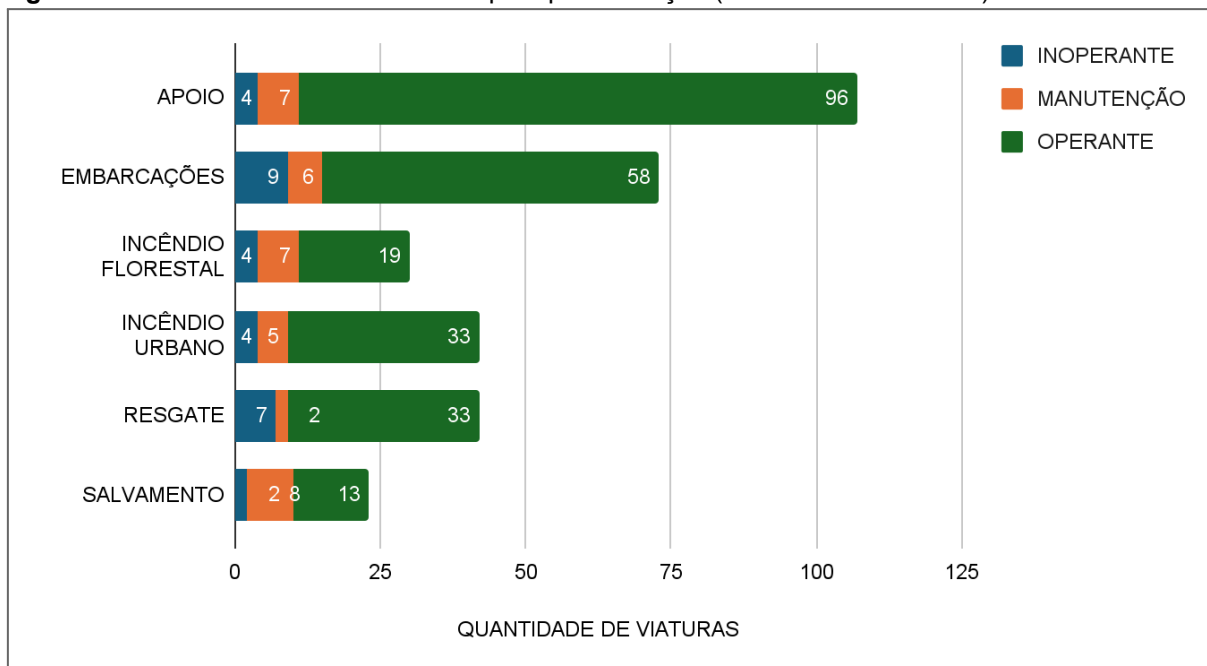

Fonte: Matriz de Gestão de Logística do COP.

3.2.2. Concessão de Auxílio Alimentação (CBM)

Nesta importante ação, em valorização governamental do servidor público e, em cumprimento à legislação em vigor, é concedido aos militares da corporação o auxílio alimentação para custear suas refeições em serviço, seguindo uma programação administrativo-financeira, conforme lei Estadual nº 7.197, de 9 de setembro de 2008. No mês de abril de 2024, o Governo do Estado aprovou aumento do auxílio em R\$500,00, ficando atualizado em R\$1.800,00, sendo o produto desta ação “servidor beneficiado”, cuja contabilização no SIGPLAN dá-se pela média dos meses. Esta ação está relacionada com o objetivo estratégico 03 do Plano Estratégico do CBMPA (2022-2031): promover melhores condições de trabalho aos agentes e servidores do CBMPA.

No quadro 6, discriminam-se todos os valores executados mensalmente para pagamento do auxílio aos militares do CBMPA empenhados em serviços de urgência e emergência, prevencionistas¹ e administrativos, inclusive os convocados.

Quadro 6. Quantidade e valores pagos de Auxílio Alimentação em 2024.

MÊS	QTDE SERVIDORES BENEFICIADOS	VALOR PAGO
JAN	2.637	R\$ 3.419.200,39
FEV	2.640	R\$ 3.422.314,06
MAR	2.609	R\$ 3.371.628,31

¹ Diz-se prevencionista, tudo que está relacionado ao prevenционismo. Ciência que estuda formas preventivas para evitar acidentes.



**CORPO DE BOMBEIROS MILITAR DO PARÁ E
COORDENADORIA ESTADUAL DE DEFESA CIVIL**

MÊS	QTDE SERVIDORES BENEFICIADOS	VALOR PAGO
ABR	2.582	R\$ 4.615.532,32
MAI	2.561	R\$ 4.598.768,87
JUN	2.543	R\$ 4.621.091,99
JUL	2.797	R\$ 4.526.564,27
AGO	2.454	R\$ 4.487.458,15
SET	2.484	R\$ 4.583.007,09
OUT	2.408	R\$ 4.347.922,71
NOV	2.403	R\$ 4.329.522,18
DEZ	2.385	R\$ 4.573.709,25
Total Geral	30.503	R\$ 22.807.592,53

Fonte: Seção de Pagamento de Pessoal/SPP da Diretoria de Pessoal.

Quadro 7. Quantidade de auxílio alimentação pago por Posto/Gradação (Referência: Dez/2024).

R.INTEGRAÇÃO	CEL	TCEL	CAP	1º TEN	2º TEN	ST	1º SGT	2º SGT	3º SGT	CB	SD	TOTAL
ARAGUAIA	0	0	0	2	0	2	8	2	30	10	25	81
BAIXO AMAZONAS	1	0	0	3	2	5	8	5	45	12	12	94
CARAJÁS	2	3	1	2	4	14	13	27	36	10	37	150
GUAJARÁ	42	32	4	25	31	175	68	80	406	138	135	1174
GUAMÁ	0	4	3	1	2	14	37	25	58	19	34	198
LAGO DE TUCURUÍ	0	1	0	0	1	0	6	3	16	3	10	40
MARAJÓ	0	3	0	1	0	1	12	5	23	7	23	76
RIO CAETÉ	2	1	1	1	1	9	16	28	57	13	28	161
RIO CAPIM	0	1	0	1	0	1	4	7	7	4	12	37
TAPAJÓS	0	1	0	1	2	3	6	2	55	9	15	95
TOCANTINS	2	4	1	2	3	17	15	28	81	20	48	224
XINGU	0	0	0	1	1	0	1	1	34	4	12	55
Total geral	49	50	10	40	47	241	194	213	848	249	391	2385

Fonte: Seção de Pagamento de Pessoal/SPP da Diretoria de Pessoal.

Quadro 8. Metas Programadas x Executadas na ação de Jan a Dez/2024.

REGIÃO DE INTEGRAÇÃO	META FÍSICA SERVIDOR BENEFICIADO			META FINANCEIRA		
	PROGRAM.	REALIZ.	%	DOT INICIAL	DOT REAL	%
GUAJARÁ	3.820	2.542	67%	R\$ 32.200.000,00	R\$ 51.064.027,17	159%
TOTAL	3.820	2.542	67%	R\$ 32.200.000,00	R\$ 51.064.027,17	159%

Fonte: SIGPLAN.



CORPO DE BOMBEIROS MILITAR DO PARÁ E COORDENADORIA ESTADUAL DE DEFESA CIVIL

3.2.3. Concessão de Auxílio Fardamento (CBM)

Nesta ação, há uma importante contribuição para o custeio das despesas provenientes da concessão de Auxílio Fardamento aos militares do CBMPA, com a alocação de recursos financeiros para saldar os custos com os fardamentos da tropa, sendo o produto dessa ação “servidor beneficiado”, cuja contabilização dá-se pela soma dos meses. Esta ação está relacionada com o objetivo estratégico 03 do Plano Estratégico do CBMPA (2022-2031): promover melhores condições de trabalho aos agentes e servidores do CBMPA.

A concessão desse auxílio obedece, segundo prescrição legal, à seguinte dinâmica: ao efetivo de cabos e soldados, o auxílio é concedido duas vezes ao ano, em julho e novembro; aos subtenentes e sargentos, por força da Lei 8.435, de 22 de novembro de 2016, o auxílio passou a ser concedido uma vez ao ano, em julho; aos militares que permanecerem mais de quatro anos de serviço no mesmo posto/graduação e; segundo a lei de remuneração, aos oficiais, subtenentes e sargentos promovidos ao posto/graduação imediatamente superior, conforme demonstrado no quadro 9.

Quadro 9. Quantidade de Auxílio Fardamento pago de Jan a Dez/2024, por posto/graduação.

MÊS	CEL	TCEL	MAJ	CAP	1º TEN	2º TEN	ST	1º SGT	2º SGT	3º SGT	CB	SD	AL CFP	TOT
JAN	0	0	0	0	0	0	1	0	0	1	0	386	4	392
FEV	0	0	2	0	0	0	1	0	0	0	0	0	0	3
MAR	0	0	0	0	0	0	21	1	3	0	0	0	0	25
ABR	0	0	0	0	0	0	0	0	0	0	0	0	0	0
MAI	17	12	0	0	0	0	0	0	0	177	1	1	0	208
JUN	1	0	0	2	0	0	6	0	1	0	0	0	0	10
JUL	0	2	0	2	1	3	78	199	218	853	249	386	2	1.993
AGO	1	0	0	1	0	0	40	2	2	0	0	0	0	46
SET	2	1	7	7	4	30	40	7	8	1	1	0	0	108
OUT	10	7	0	0	29	0	1	0	0	0	0	0	0	47
NOV	2	0	0	0	1	2	17	4	4	1	255	388	0	674
DEZ	1	1	0	1	0	0	65	4	2	2	2	0	0	78
TOTAL	34	23	9	13	35	35	270	217	238	1.035	508	1.161	6	3.584

Fonte: Seção de Pagamento de Pessoal/SPP da Diretoria de Pessoal.

Esse auxílio foi concedido 3.584 vezes aos militares do CBMPA, distribuídos entre oficiais e praças que compõem a corporação, sendo que 95,8% do benefício foi destinado ao círculo das praças, com maior incidência para os soldados da corporação.



CORPO DE BOMBEIROS MILITAR DO PARÁ E COORDENADORIA ESTADUAL DE DEFESA CIVIL

Para esta ação, identificamos as metas físico-financeiras programadas e alcançadas de forma centralizada na Região de Integração do Guajará (Quadro 10).

Quadro 10. Metas Programadas x Executadas na ação de Jan a Dez/2024.

REGIÃO DE INTEGRAÇÃO	META FÍSICA SERVIDOR BENEFICIADO			META FINANCEIRA		
	PROGRAMADA	REALIZADA	%	DOT INICIAL	DOT REAL	%
GUAJARÁ	3.820	3.584	94%	R\$ 5.000.000,00	R\$ 5.870.273,06	117%
TOTAL	3.820	3.584	94%	R\$ 5.000.000,00	R\$ 5.870.273,06	117%

Fonte: SIGPLAN.

3.2.4. Concessão de Auxílio Transporte (CBM)

Os recursos alocados nessa ação são destinados a atender despesas com a logística de movimentação/transferência de militares entre as UBM's da instituição, porém, não houve execução físico-financeira neste exercício, sendo as demandas desta natureza atendidas mediante o emprego do Caminhão Baú, concessão de suprimento de fundos e ajuda de custo. Esta ação está relacionada com o objetivo estratégico 03 do Plano Estratégico do CBMPA (2022-2031): promover melhores condições de trabalho aos agentes e servidores do CBMPA.

3.2.5. Operacionalização das Ações Administrativas (CBM)

Para esta ação, a demanda atendida pelo CBMPA, em linhas gerais, reporta-se às despesas comuns destinadas à manutenção da máquina institucional. Atende as despesas de custeio com a manutenção do serviço de telefonia móvel, fornecimento de energia elétrica e água, materiais de consumo, concessão de diárias administrativas, suprimentos de fundos e outros contratos destinados à manutenção do funcionamento da administração, demonstradas no quadro 11. Salienta-se que estas despesas são necessárias para as execuções das ações na atividade-meio e fim da instituição, sendo seu produto "contrato mantido", cuja contabilização no SIGPLAN dá-se pelo mês mais recente. Esta ação está relacionada com o Plano estratégico do CBMPA, nos 08 objetivos estratégicos, sendo eles: 01 - aumentar a capacidade de atendimento; 02 - aprimorar a governança, a gestão organizacional e políticas públicas de segurança e defesa social; 03 - promover melhores condições de trabalho aos agentes e servidores do CBMPA; 04 - instituir a política de gestão do conhecimento e elaborar estratégias para a redução e criminalidade; 05 - ampliar as ações voltadas à proteção e combate aos incêndios urbanos e florestais, com objetivo de desenvolvimento sustentável; 06 - aprimorar os serviços de defesa civil em conjunto com municípios e a sociedade paraense; 07 - proporcionar a melhoria na formação,



**CORPO DE BOMBEIROS MILITAR DO PARÁ E
COORDENADORIA ESTADUAL DE DEFESA CIVIL**

aperfeiçoamento e especialização bombeiro militar; 08 - instituir uma doutrina de prevenção social na corporação.

Quadro 11. Metas Programadas x Executadas na ação de Jan a Dez/2024.

REGIÃO DE INTEGRAÇÃO	META FÍSICA CONTRATO MANTIDO			META FINANCEIRA		
	PROGRAMADA	REALIZADA	%	DOT INICIAL	DOT REAL	%
ARAGUAIA			0%	R\$ 0,00	R\$ 1.661,96	0%
BAIXO AMAZONAS			0%	R\$ 0,00	R\$ 26.812,01	0%
CARAJÁS			0%	R\$ 0,00	R\$ 11.409,59	0%
GUAJARÁ	250	229	92%	R\$ 5.400.000,00	R\$ 6.807.331,54	126%
GUAMÁ			0%	R\$ 0,00	R\$ 8.601,01	0%
LAGO TUCURUÍ			0%	R\$ 0,00	R\$ 38.294,11	0%
RIO CAETÉ			0%	R\$ 0,00	R\$ 6.152,97	0%
RIO CAPIM			0%	R\$ 0,00	R\$ 13.861,68	0%
TOCANTINS			0%	R\$ 0,00	R\$ 14.897,00	0%
XINGÚ			0%	R\$ 0,00	R\$ 15.000,00	0%
TOTAL	250	229	92%	R\$ 5.400.000,00	R\$ 6.944.021,87	129%

Fonte: SIGPLAN.

Quadro 12. Despesas executadas com recursos alocados na ação de Jan a Dez/2024, referente à Unidade Gestora CBMPA

OBJETO	VALOR (R\$)
Água Encanada	R\$ 5.159,84
Água Encanada (Capital/Interior)	R\$ 114.439,30
Água Encanada (Capital/Interior) (RAP)	R\$ 8.443,73
Água Mineral Natural (48 Copos C/ 200 MI E 12 Granadas C/ 300 MI)	R\$ 97.900,00
Aquisição De Água Mineral - Altamira	R\$ 2.285,12
Aquisição De Água Mineral - Santarém	R\$ 7.104,00
Aquisição De Água Mineral (20L E 500MI) - DEA	R\$ 4.560,00
Aquisição De Água Mineral De 20 Litros E 500 MI	R\$ 40.926,00
Aquisição De Materiais De Limpeza E Higiene	R\$ 35.852,50
Aquisição De Placas Para Veículos Automotivos Padrão Mercosul	R\$ 15.950,00
Buffet Coquetel - PEV	R\$ 90.590,56
Comida E Bebidas Para Eventos	R\$ 316.657,70
Conselho Nacional Do Corpo De Bombeiros (Anuidade)	R\$ 8.800,00
Curso de Aprimoramento e Qualificação De Militares Da CPCI	R\$ 9.800,00
Empresa Especializada Para Acesso A Banco De Dados Específicos	R\$ 10.180,17
Energia Elétrica (Capital/Interior)	R\$ 2.914.824,97
Energia Elétrica (Capital/Interior) (RAP)	R\$ 210.503,46



**CORPO DE BOMBEIROS MILITAR DO PARÁ E
COORDENADORIA ESTADUAL DE DEFESA CIVIL**

Inscrição Cadastral Contribuinte	R\$ 373,95
Internet	R\$ 593,39
Kit Lanche	R\$ 25.471,29
Kit Lanche Diário - PEV	R\$ 64.945,00
Licenciamento	R\$ 20.298,42
Locação de Cerca, Tenda e Equipamentos para Eventos	R\$ 135.232,00
Oxigênio Medicinal	R\$ 43.725,00
Serviço De Publicação - DEA	R\$ 1.450,40
Serviço De Publicação no DOE	R\$ 273.894,09
Serviço De Telefonia Fixa Comutada	R\$ 15.592,37
Serviço Tecnologia Informação	R\$ 372.563,81
Serviço Tecnologia Informação (RAP)	R\$ 54.861,89
Serviços De Agenciamento De Viagens	R\$ 327.678,14
Taxa Referente A Taxa De Vigilância Sanitária	R\$ 598,93
Telefonia Móvel	R\$ 69.541,27
Telefonia Móvel (RAP)	R\$ 5.634,82
Diárias Administrativas	R\$ 1.584.751,00
Pagamento de Suprimento de Fundos	R\$ 464.332,83
TOTAL	R\$ 7.445.515,95

Fonte: Diretoria de Finanças do CBMPA.

Neste âmbito, destacam-se as contas mensais para funcionamento das atividades do CBMPA, no Figura 4 é possível verificar o consumo mensal das principais despesas correntes de utilidade pública (UTP) da corporação, tais quais energia elétrica, água encanada e telefonia móvel.



CORPO DE BOMBEIROS MILITAR DO PARÁ E COORDENADORIA ESTADUAL DE DEFESA CIVIL

Figura 4. Contas de Utilidade Pública do CBMPA de Jan a Dez/2024 (UTP).

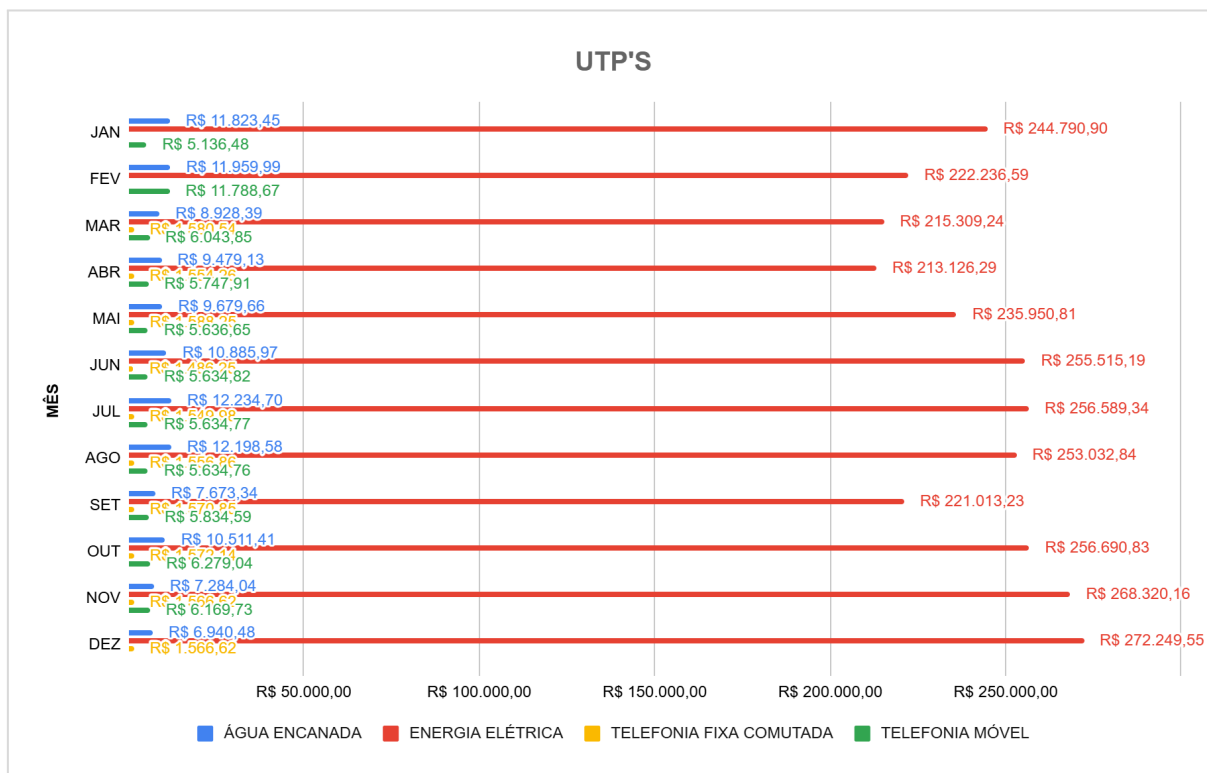

Fonte: Diretoria de Finanças do CBMPA.

3.2.6. Operacionalização das Ações de Recursos Humanos (CBM)

Para execução desta ação, os recursos foram destinados ao pagamento do efetivo bombeiro militar da ativa e convocados, no que diz respeito às vantagens fixas e variáveis, colaboradores civis e ainda, para o pagamento de ajuda de custo aos militares por ocasião de suas transferências entre Unidades Bombeiro Militar – UBM fora da RMB, por imperativo legal (necessidade do serviço), sendo seu produto, servidor remunerado. Esta ação está relacionada com objetivo estratégico 01 do Plano estratégico do CBMPA: aumentar a capacidade de atendimento.

Em relação ao planejado no PPA, o CBMPA alcançou 69% de sua meta física, sendo esta contabilizada pela média dos meses, tendo alcançado 70% da sua meta financeira (Quadro 13).

Quadro 13. Metas Programadas x Executadas na ação de Jan a Dez/ 2024.

REGIÃO DE INTEGRAÇÃO	META FÍSICA SERVIDOR REMUNERADO			META FINANCEIRA		
	PROGRAM.	REALIZ.	%	DOT INICIAL	DOT REAL	%
GUAJARÁ	3.820	2.607	68%	R\$ 408.517.534,00	R\$ 286.466.380,48	70%
TOTAL	3.820	2.607	68%	R\$ 408.517.534,00	R\$ 286.466.380,48	70%

Fonte: SIGPLAN.



CORPO DE BOMBEIROS MILITAR DO PARÁ E COORDENADORIA ESTADUAL DE DEFESA CIVIL

Nos quadros 14 e 15 demonstram-se os servidores do CBMPA distribuídos por região de integração e posto ou graduação de forma discriminada entre servidores da ativa e convocados, respectivamente.

Quadro 14. Quadro do quantitativo de servidores ativos por Região de Integração e Posto/Graduação (Referência: Dez/2024).

REGIÃO INTEGRAÇÃO	CEL	TCEL	MAJ	CAP	1º TEN	2º TEN	ASP	CAD	ST	1º SGT	2º SGT	3º SGT	CB	SD	AL CFP	TOT
ARAGUAIA	0	0	2	0	2	0	0	0	1	8	1	30	9	23	0	76
B.AMAZONAS	2	0	1	0	2	2	0	0	0	8	3	45	15	14	0	92
CARAJÁS	0	4	1	1	2	4	0	0	2	12	25	32	12	42	0	137
GUAJARÁ	44	36	28	7	21	27	0	0	16	91	106	450	137	131	8	1.102
GUAMÁ	0	4	1	3	1	2	0	0	1	33	19	57	20	35	1	177
L. TUCURUÍ	0	1	0	0	0	1	0	0	0	6	4	15	3	9	0	39
MARAJÓ	0	3	0	0	1	0	0	0	0	14	6	20	7	22	0	73
RIO CAETÉ	2	1	3	0	0	1	0	0	3	16	26	58	10	29	0	149
RIO CAPIM	0	1	0	0	1	0	0	0	0	3	7	7	5	12	0	36
TAPAJÓS	0	1	1	0	1	2	0	0	0	4	1	56	6	16	0	88
TOCANTINS	3	2	4	1	1	3	0	0	2	12	28	80	22	47	0	205
XINGU	0	0	1	0	1	1	0	0	0	1	0	36	4	11	0	55
Total geral	51	53	42	12	33	43	0	0	25	208	226	886	250	391	9	2.229

Fonte: Diretoria de Pessoal do CBMPA.

Quadro 15. Quadro do quantitativo de servidores convocados por Região de Integração e Posto/Graduação (Referência: Dezembro/2024)..

REGIÃO INTEGRAÇÃO	CEL	TCEL	MAJ	CAP	1º TEN	2º TEN	ST	1º SGT	2º SGT	3º SGT	CB	SD	TOTAL
ARAGUAIA	0	0	0	0	0	0	0	0	0	0	0	0	0
B.AMAZONAS	0	0	0	1	1	0	8	0	0	0	0	0	10
CARAJÁS	0	0	0	0	0	1	11	1	2	0	0	0	15
GUAJARÁ	6	3	0	12	4	3	155	12	14	3	0	0	212
GUAMÁ	0	0	0	0	0	0	20	1	8	0	1	0	30
L. TUCURUÍ	0	0	0	0	0	0	0	0	0	0	0	0	0
MARAJÓ	0	0	0	0	0	0	0	0	0	0	0	0	0
RIO CAETÉ	0	0	0	0	1	0	8	0	2	0	0	0	11
RIO CAPIM	0	0	0	0	0	0	1	1	0	0	0	0	2
TAPAJÓS	0	0	0	0	0	0	3	1	0	0	0	0	4
TOCANTINS	0	0	0	0	1	0	19	0	0	0	0	0	20
XINGU	0	0	0	0	0	0	0	0	1	0	0	0	1
Total geral	6	3	0	13	7	4	225	16	27	3	1	0	305

Fonte: Diretoria de Pessoal do CBMPA.



CORPO DE BOMBEIROS MILITAR DO PARÁ E COORDENADORIA ESTADUAL DE DEFESA CIVIL

Complementam ainda esta ação, o pagamento de Gratificação de Complementação de Jornada Operacional (GCJO) onde recursos do tesouro estadual são destinados ao pagamento do efetivo Bombeiro Militar que desenvolve serviço de natureza extraordinária, aos moldes do prescrito na Lei Ordinária nº 6.830, de 13 de fevereiro de 2006. Segundo este diploma legal, os militares que prestarem serviços na área operacional, mediante antecipação ou prorrogação da jornada normal de trabalho terão direito ao pagamento da gratificação. Esta, tem a finalidade principal de mitigar possível deficiência temporária no efetivo disponível para determinadas operações ou serviços, indenizando o militar pelo seu emprego em ocasião de sua folga regulamentar.

No período compreendido de janeiro a dezembro do corrente exercício, registram-se os dispêndios mensais e o total referentes aos pagamentos de GCJO (Quadro 16).

Quadro 16. Quantidade e Valores pagos em GCJO de Jan a Dez/2024.

MÊS	QUANTIDADE GCJO	VALOR
Janeiro	13.963	R\$ 2.860.599,81
Fevereiro	3.533	R\$ 723.805,71
Março	13.971	R\$ 2.862.238,77
Abril	10.839	R\$ 2.220.585,93
Maiο	9.354	R\$ 1.916.353,98
Junho	10.667	R\$ 2.185.348,29
Julho	11.054	R\$ 2.264.632,98
Agosto	9.497	R\$ 1.945.650,39
Setembro	11.232	R\$ 2.301.099,84
Outubro	10.422	R\$ 2.135.155,14
Novembro	7.907	R\$ 1.619.907,09
Dezembro	8.297	R\$ 1.699.806,39
Total geral	120.736	R\$ 24.735.184,32

Fonte: Diretoria de Pessoal do CBMPA.

Alocam-se ainda nesta ação recursos para o pagamento de Voluntários Civis, projeto constituído a partir da Lei Federal Nº 10.029 de 20 de outubro de 2000, regulamentado pelo Decreto Federal Nº 5.162 de 21 de fevereiro de 2002 e Decreto Estadual Nº 1.297 de 18 de outubro de 2004, sendo fixado um montante de R\$ 8.771.600,81 com essa despesa. Isto permite o alinhamento do CBMPA à diretriz de fomento a projetos e programas de inclusão social, emanadas pelo Governo do Estado. Este projeto inclusivo, conduzido e monitorado mediante Índice de Progresso Social (IPS), viabiliza o processo de contribuição de renda às famílias de muitos jovens na faixa etária de 18 a 24 anos (Quadro 17).



**CORPO DE BOMBEIROS MILITAR DO PARÁ E
COORDENADORIA ESTADUAL DE DEFESA CIVIL**

Quadro 17. Quantidade e Valores gastos com Voluntários Cíveis em 2024.

MÊS	QTDE VOLUNTÁRIOS CIVIS	VALOR
JANEIRO	597	R\$ 889.180,49
FEVEREIRO	597	R\$ 876.669,81
MARÇO	655	R\$ 887.373,67
ABRIL	664	R\$ 886.594,78
MAIO	644	R\$ 890.106,65
JUNHO	652	R\$ 904.056,54
JULHO	635	R\$ 880.450,32
AGOSTO	629	R\$ 865.920,39
SETEMBRO	625	R\$ 869.464,04
OUTUBRO	621	R\$ 866.785,80
NOVEMBRO	618	R\$ 835.062,88
DEZEMBRO	638	R\$ 905.211,93
TOTAL	-	R\$ 10.556.877,30

Fonte: Diretoria de Pessoal e Diretoria de Finanças do CBMPA.

Quadro 18. Quantidade e Valores gastos com militares convocados em 2024.

MÊS	QTDE CONVOCADOS	VALOR
JANEIRO	314	R\$ 1.153.544,77
FEVEREIRO	314	R\$ 1.269.774,45
MARÇO	330	R\$ 1.414.764,39
ABRIL	331	R\$ 1.302.854,90
MAIO	327	R\$ 1.104.966,96
JUNHO	343	R\$ 1.106.909,43
JULHO	345	R\$ 1.068.756,56
AGOSTO	345	R\$ 1.220.862,24
SETEMBRO	345	R\$ 1.093.444,46
OUTUBRO	345	R\$ 898.840,74
NOVEMBRO	333	R\$ 912.467,62
DEZEMBRO	305	R\$ 1.564.152,02
TOTAL	-	R\$ 14.111.338,54

Fonte: Diretoria de Pessoal e Diretoria de Finanças do CBMPA.

3.3. PROGRAMA: Segurança Pública e Defesa Social

Neste programa, as diretrizes e ações emanadas objetivam, sobretudo, ampliar a segurança contra incêndio, cobertura de situações de emergência e ações da defesa civil



CORPO DE BOMBEIROS MILITAR DO PARÁ E COORDENADORIA ESTADUAL DE DEFESA CIVIL

mas também reduzir a violência e a criminalidade e valorizar os servidores de segurança pública, por meio da formação, capacitação e aperfeiçoamento profissional dos servidores integrantes dos órgãos que compõem a Segurança Pública, assistência ao servidor, gerenciamento de operações de atendimento direto dos órgãos do SIEDS, outras operações de prevenção e demais ações alinhadas aos objetivos do programa.

No âmbito do CBMPA, este programa é executado pelas seguintes ações: assistência aos agentes de Segurança Pública, formação inicial dos agentes de Segurança Pública, gerenciamento das ações de informação e produção do conhecimento, segurança contra incêndio e emergências, operações de combate a incêndio, busca e salvamento e atendimento pré-hospitalar, adequação da infraestrutura do CBM e capacitação aos agentes de Segurança Pública, sendo as três últimas executadas também pelo FEBOM.

No que diz respeito à CEDEC, este programa se reflete na ação de prevenção e resposta a situações de emergência e/ou estado de calamidade pública, sendo as suas principais atividades o apoio aos órgãos municipais de Defesa Civil, a articulação interinstitucional, a instalação do SCO, a avaliação das áreas de riscos e/ou áreas atingidas, a análise documental, a elaboração de pareceres técnicos de Defesa Civil, e o cadastro das famílias atingidas por desastres para recebimento dos kits humanitários.

Objetivo: Ampliar a Segurança Contra Incêndio, Cobertura de Situações de Emergência e Ações da Defesa Civil

3.3.1. Adequação da Infraestrutura do CBM (CBM e FEBOM)

Nesta ação, o CBMPA destina recursos para obras, aquisição e manutenção de viaturas e embarcações, assim como aquisição de mobílias, eletrodomésticos e demais itens permanentes para os setores operacionais e administrativos, sendo seu produto, unidade adequada. Esta ação está relacionada com o objetivo 01 (aumentar a capacidade de atendimento), 03 (promover melhores condições de trabalho aos agentes e servidores do CBMPA) e 05 (ampliar as ações voltadas à proteção e combate aos incêndios urbanos e florestais, com objetivo de desenvolvimento sustentável) do Plano estratégico do CBMPA.

Neste cenário, destacam-se as obras executadas parcialmente, concluídas e autorizadas no exercício de 2024, onde o CBMPA entregou o novo Centro de Suprimentos e Manutenção de Viaturas e Materiais Operacionais e o grupamento de São Miguel do Guamá (28º GBM), e dá andamento a reforma do prédio histórico do antigo Comando Geral, a 3ª etapa da ampliação do Comando Geral, que contemplará o Estado Maior Geral, Subcomando Geral, Diretoria de Telemática e Estatística, Comissão de Justiça e Salão Multiuso, a reforma e ampliação da Academia Bombeiro Militar, a construção de novos quartéis em Almeirim, Xinguara e Oriximiná. Além disso, foi autorizado pelo Governo do



CORPO DE BOMBEIROS MILITAR DO PARÁ E COORDENADORIA ESTADUAL DE DEFESA CIVIL

Estado a construção de um Grupamento em Portel. Sendo discriminado no quadro 19 o andamento, valor e a fonte de recurso das obras citadas, as quais foram atendidas também com recursos do Fundo Especial de Bombeiros (FEBOM). Em julho de 2024 foi entregue o novo Grupamento de São Félix do Xingu, que foi inaugurado contendo 03 viaturas operacionais e 01 administrativa e um efetivo de 42 militares entre oficiais e praças. E ainda, no dia 23 de setembro foi inaugurado o Grupamento de Novo Progresso, com um efetivo de 40 militares entre oficiais e praças e com 03 viaturas operacionais e 01 administrativa.

Quadro 19. Construção, adequação e reformas previstas em 2024, com valor estimado e evolução.

OBRA	EXECUÇÃO FÍSICA	VALOR (R\$) + ADITIVO	PREVISÃO ENTREGA	FONTE RECURSO
Construção do novo CSMV/MOP	100%	R\$ 2.124.876,22	ENTREGUE	FESP
Construção do quartel de São Félix do Xingu	100%	R\$ 3.958.788,35	ENTREGUE	FEBOM
Construção da Quadra do CFAE	100%	R\$ 818.734,76	ENTREGUE	FESP
Reforma com Ampliação do Complexo ABM	100%	R\$ 3.599.531,59	ENTREGUE	TESOURO
Reforma do 28º GBM - São Miguel do Guamá	100%	R\$ 1.379.379,82	ENTREGUE	FEBOM
Construção do quartel de Novo Progresso	100%	R\$ 3.466.387,94	ENTREGUE	TESOURO/ FEBOM
Reforma do Casarão (Antigo Comando Geral)	99%	R\$ 3.497.406,42	30/01/2025	TESOURO
III Etapa da reforma com ampliação do Quartel do Comando Geral	83,45%	R\$ 1.155.628,42	12/01/2025	FEBOM
Construção do quartel de Oriximiná	44%	R\$ 3.481.603,86	16/01/2025	TESOURO/ FEBOM
Construção do quartel de Xinguara	22%	R\$ 4.255.709,19	08/02/2025	TESOURO/ FEBOM
Construção do quartel de Almeirim	22%	R\$ 3.290.675,51	21/02/2025	TESOURO/ FEBOM
TOTAL				R\$ 28.903.845,86

Fonte: Seção de Obras da Diretoria de Apoio Logístico – DAL OBRAS.

Quadro 20. Metas Programadas x Executadas na ação de Jan a Dez/2024.

REGIÃO DE INTEGRAÇÃO	META FÍSICA UNIDADE ADEQUADA			META FINANCEIRA		
	PROGRAM.	REALIZADA	%	DOT INICIAL	DOT REAL	%
ARAGUAIA	3	2	67%	R\$ 822.222,00	R\$ 1.939.043,03	236%
B.AMAZONAS	3	1	33%	R\$ 548.148,00	R\$ 461.862,79	84%
CARAJÁS	2	3	150%	R\$ 548.148,00	R\$ 1.717,11	0%
GUAJARÁ	7	11	157%	R\$ 12.349.851,00	R\$ 38.045.094,01	308%
GUAMÁ	2	4	200%	R\$ 548.148,00		0%



**CORPO DE BOMBEIROS MILITAR DO PARÁ E
COORDENADORIA ESTADUAL DE DEFESA CIVIL**

LAGO TUCURUÍ	1	1	100%	R\$ 274.074,00		0%
MARAJÓ	2	2	100%	R\$ 548.148,00		0%
RIO CAETÉ	2	3	150%	R\$ 548.148,00		0%
RIO CAPIM	1	1	100%	R\$ 274.074,00		0%
TAPAJÓS	1	1	100%	R\$ 274.074,00	R\$ 1.733.446,45	632%
TOCANTINS	12	5	42%	R\$ 822.222,00	R\$ 2.130,24	0%
XINGÚ	1	1	100%	R\$ 274.074,00	R\$ 4.006,56	1%
TOTAL	37	35	95%	R\$ 17.831.331,00	R\$ 42.187.300,19	237%

Fonte: SIGPLAN, 2024

As despesas executadas na ação estão discriminadas nos Quadros 21 e 22, referente às Unidades Gestoras CBMPA e FEBOM, respectivamente.

Quadro 21. Despesas executadas com recursos alocados na ação de Jan a Dez/2024, referente à Unidade Gestora CBMPA.

OBJETO	VALOR (R\$)
Aquisição de 14 Viaturas ABT	R\$ 30.786.000,00
Aquisição 8 Und De Microondas	R\$ 2.574,52
Aquisição de Balaclava, Máscara e Conj. De Incêndio - DEA	R\$ 277.695,00
Construção do Quartel de Novo Progresso	R\$ 1.733.466,45
Construção do Quartel de Oriximiná	R\$ 454.146,12
Construção do Quartel de São Félix do Xingu	R\$ 1.676.885,35
Construção do Quartel de Xinguara	R\$ 257.154,68
Eventos Formatura	R\$ 45.066,92
Manutenção de Piscina	R\$ 56.506,50
Manutenção de Piscina (RAP)	R\$ 6.278,50
Manutenção de Viatura	R\$ 4.474.486,57
Manutenção de Viatura (RAP)	R\$ 390.186,02
Manutenção Embarcação	R\$ 598.410,77
Notebooks	R\$ 33.299,91
Obra Complexo de Ensino e Ampliação da Academia	R\$ 228.785,03
Reforma do Antigo Quartel do Comando Geral	R\$ 138.596,22
Serviço de Água e Esgoto - DEA	R\$ 436,08
Smart Tv 75 Polegadas - 22 Unidades	R\$ 25.475,00
TOTAL	R\$ 41.185.449,64

Fonte: Diretoria de Finanças.



CORPO DE BOMBEIROS MILITAR DO PARÁ E COORDENADORIA ESTADUAL DE DEFESA CIVIL

Quadro 22. Despesas executadas com recursos alocados na ação de Jan a Dez/2024, referente à Unidade Gestora FEBOM.

OBJETO	VALOR (R\$)
Aquisição De 3 Motos Aquáticas	R\$ 489.600,00
Aquisição De Armário De Aço P/ Roupa De Aproximação	R\$ 769.870,00
Aquisição De Caiaque De Salvamento	R\$ 43.989,00
Aquisição De Divisor	R\$ 16.400,00
Aquisição De Equipamentos De Combate A Incêndio E Salvamento	R\$ 40.940,00
Aquisição De Escada	R\$ 11.490,50
Aquisição De Tenda Coberta Em Lona Blackout	R\$ 64.800,00
Construção Do Quartel de Almeirim	R\$ 812.535,82
Construção Do Quartel de Novo Progresso	R\$ 823.840,78
Construção Do Quartel de Oriximiná	R\$ 1.145.237,67
Construção Do Quartel de São Félix do Xingu	R\$ 23.896,64
Construção Do Quartel de Xinguara	R\$ 815.145,12
Obra Da III Etapa da Reforma Com Ampliação do QCG	R\$ 1.081.117,97
Obra Quartel São Miguel do Guamá	R\$ 260.707,96
TOTAL	R\$ 6.399.571,46

Fonte: Diretoria de Finanças.

3.3.2. Operações de Combate a Incêndio, Busca e Salvamento e Atendimento

Pré-Hospitalar (CBM e FEBOM)

Nesta ação, alocam-se recursos destinados ao custeio de diárias operacionais, aquisição de material operacional e outras despesas destinadas à missão fim da instituição, viabilizando o atendimento de urgência e emergência em todas as unidades do CBMPA. Esta ação está relacionada com o Plano estratégico do CBMPA, no objetivo estratégico 01 (aumentar a capacidade de atendimento)

Sendo o seu produto ocorrência atendida, a utilização de tais recursos propiciou o atendimento de ocorrências em todo o Estado registrados de forma discriminada por natureza de ocorrência (Quadro 23), percebendo o quantitativo de 64.912 ocorrências, no ano de 2024, de acordo com o Comando Operacional.

Ainda no quadro 23, percebe-se que o serviço de prevenção e auxílio é o primeiro tipo de atividade mais registrada no sistema em todas as regiões de integração, seguido por atendimento pré-hospitalar, registra-se na categoria de prevenção e auxílio diversas ocorrências tais quais abertura de imóveis, captura de animais silvestres, prevenções em locais diversos, remoção de anel, corte de vegetais, contenção de pacientes psiquiátricos, vazamento de GLP, ocorrências com produtos perigosos e outras prevenções.



CORPO DE BOMBEIROS MILITAR DO PARÁ E COORDENADORIA ESTADUAL DE DEFESA CIVIL

Quadro 23. Ocorrências atendidas pelo CBMPA de Jan a Dez/2024.

TIPO DE OCORRÊNCIA	TOTAL
Incêndio	9.820
Salvamento	862
Prevenção e Auxílio	33.783
Atendimento Pré-Hospitalar	20.447
TOTAL GERAL	64.912

Fonte: Comando Operacional.

O serviço operacional com o segundo maior número significativo de ocorrências atendidas é o de Atendimento Pré-Hospitalar (APH), que por meio das viaturas de Resgate (viatura tipo ambulância), vem atuando de forma constante principalmente em atendimentos de acidentes de trânsito, mas também em situações de trauma domiciliar, agressão por uso de armas, tentativas de suicídio e outros.

No segundo semestre, com o início do período de estiagem, tem-se um fator contribuinte para elevação no número de atendimentos de incêndios, florestais e urbanos.

Figura 5. Ocorrências atendidas pelo CBMPA por mês em 2024.

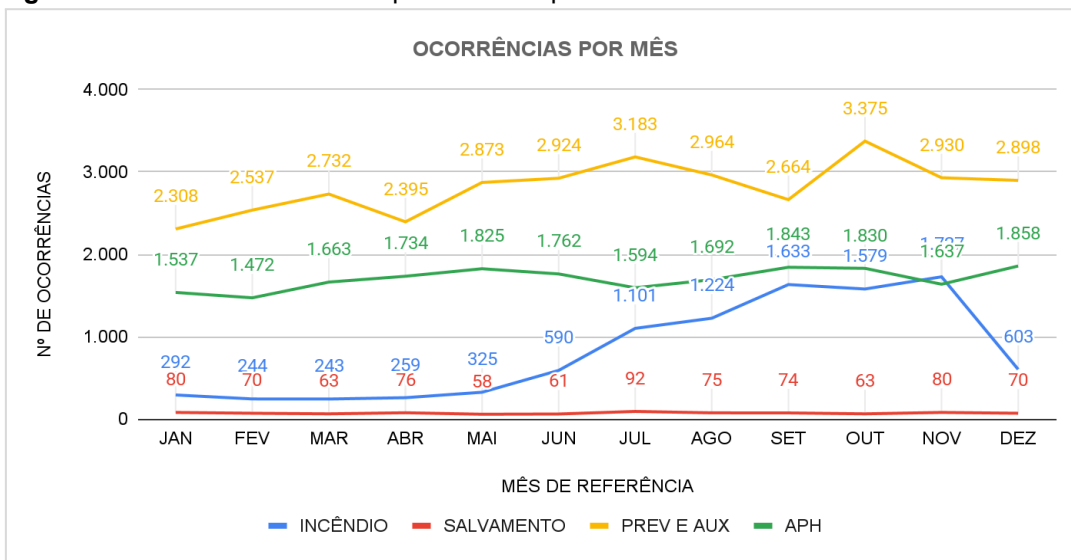

Fonte: Comando Operacional.

Quando agrupadas por região de integração, verifica-se que a Região do Guajará concentra os maiores números estatísticos de ocorrências, fato este por agregar os municípios da região metropolitana do Estado, com grandes números de comércio, maior densidade demográfica do estado, maior quantidade de veículos em circulação, entre outros, estes fatores somados às questões socioeconômicas e culturais são determinantes



CORPO DE BOMBEIROS MILITAR DO PARÁ E COORDENADORIA ESTADUAL DE DEFESA CIVIL

para o aumento do risco de sinistros e acidentes, e conseqüente maior número de demandas de urgência e emergência (Quadro 24).

Quadro 24. Ocorrências atendidas por Região de Integração de Jan a Dez/2024.

REGIÃO DE INTEGRAÇÃO	INCÊNDIO	SALVAMENTO	PREV E AUX	APH	TOTAL
Araguaia	389	23	858	386	1.656
Baixo Amazonas	1.019	62	1.840	704	3.625
Carajás	1.705	114	2.531	1.066	5.416
Guajará	2.107	294	9.852	6.307	18.560
Guamá	863	45	4.004	2.774	7.686
Lago De Tucuruí	223	33	775	106	1.137
Marajó	359	29	1.432	793	2.613
Rio Caeté	660	70	3.386	1.745	5.861
Rio Capim	326	23	1.560	727	2.636
Tapajós	437	33	1.129	1.367	2.966
Tocantins	1.229	90	5.107	3.386	9.812
Xingu	503	46	1.309	1.086	2.944
TOTAL	9.820	862	33.783	20.447	64.912

Fonte: Comando Operacional.

Dentro desta ação estão incluídas também as grandes operações do CBMPA, são as operações que combatem os crimes e incêndios florestais. EM 2024, o CBMPA empenhou mais de 144 bombeiros em três 03 frentes de serviço, quais sejam: Uruará, Novo Progresso e São Félix do Xingu, através da Operação Curupira, que tem como missão fiscalizar e combater o desmatamento florestal, assim como reduzir o desmatamento e queimadas, executando uma despesa de R\$ 1.268.985,60 com pagamento de diárias pelo CBMPA.

A Operação Amazônia Viva, que também tem o mesmo enfoque que a operação Curupira, porém alcança municípios distintos, é realizada em parceria com a SEMAS, e empregou 124 militares, também em três frentes, Santarém, Pacajá e São Félix do Xingu executando uma despesa de R\$ 1.119.348 com pagamento de diárias pela SEMAS, tendo o CBMPA participado de todas as suas fases desde o ano de 2020.

A Operação Fênix, responsável pela prevenção e combate aos incêndios florestais que se dão no período da estiagem no Pará, teve seu início em maio do ano corrente, atuando em 215 frentes de trabalho, sendo empregado até o momento 1483 militares. A operação teve no total 09 fases e ainda no mês de janeiro de 2025, mantém militares empregados para essa finalidade. Ao todo, foram utilizadas 215 viaturas para auxílio e



CORPO DE BOMBEIROS MILITAR DO PARÁ E COORDENADORIA ESTADUAL DE DEFESA CIVIL

combate em todas as fases de 2024, atuando em 91 municípios do estado com prevenção e combate aos crimes e incêndios ambientais, estando presente nas 12 regiões de integração. A operação contou ainda com a aquisição de materiais e equipamentos para sua finalidade.

Vale ressaltar que algumas ações preventivas foram realizadas com intuito de prevenir e aprimorar as ações de combate incêndio florestal, dentre as ações de maior relevância, foram criadas brigadas civis e indígenas; cursos e nivelamento de militares para combate incêndio florestal e reuniões com diversas lideranças indígenas e entidades civis de organismos estaduais e municipais.

As operações acima apresentam como principais dificuldades as constantes baixas de viaturas, equipamentos danificados e internet de baixa qualidade ou inexistente nos locais mais afastados.

Ainda sobre as operações do CBMPA, damos destaque também para as operações de prevenção balneária executadas ao longo do ano, em todos os feriados prolongados e durante todo o mês de julho, período de maior movimentação balneária devido às férias escolares. Em julho, a Operação Verão registra também um grande volume de diárias empregadas para deslocamento dos militares a diversas áreas de balneário do Estado, e também a aquisição de materiais necessários para prevenção, como EPI's, apitos, flutuadores, ombrelones, cadeiras, tendas e outros, adquiridos com recursos do Fundo Especial de Bombeiros (FEBOM).

Quadro 25. Metas Programadas x Executadas na ação de Jan a Dez/2024.

REGIÃO DE INTEGRAÇÃO	META FÍSICA OCORRÊNCIA ATENDIDA			META FINANCEIRA		
	PROGRAMADA	REALIZADA	%	DOT INICIAL	DOT REAL	%
ARAGUAIA	2.187	1.796	82%	R\$ 180.999,00	R\$ 59.911,30	33%
BAIXO AMAZONAS	1.520	3.625	238%	R\$ 181.000,00	R\$ 28.746,75	16%
CARAJÁS	4.225	5.416	128%	R\$ 180.999,00	R\$ 35.520,90	20%
GUAJARÁ	16.370	18.558	113%	R\$ 6.850.000,00	R\$ 15.506.292,25	226%
GUAMÁ	5.055	7.686	152%	R\$ 181.000,00	R\$ 36.217,64	20%
LAGO TUCURUÍ	1.117	1.137	102%	R\$ 181.000,00	R\$ 18.023,47	10%
MARAJÓ	2.715	2.465	91%	R\$ 181.000,00	R\$ 21.968,01	12%
RIO CAETÉ	2.866	5.857	204%	R\$ 180.999,00	R\$ 6.807,52	4%
RIO CAPIM	1.523	2.642	173%	R\$ 181.000,00	R\$ 7.417,61	4%
TAPAJÓS	2.122	2.966	140%	R\$ 181.000,00	R\$ 18.698,09	10%
TOCANTINS	6.410	9.802	153%	R\$ 181.000,00	R\$ 41.709,08	23%
XINGÚ	1.547	2.944	190%	R\$ 181.000,00	R\$ 12.407,16	7%
TOTAL	47.657	64.894	136%	R\$ 8.840.997,00	R\$ 15.793.719,78	179%

Fonte: SIGPLAN.



CORPO DE BOMBEIROS MILITAR DO PARÁ E COORDENADORIA ESTADUAL DE DEFESA CIVIL

Nos quadros 26 e 27, temos a relação dos objetos de despesas executadas nas Unidades Gestoras CBM e FEBOM, respectivamente.

Quadro 26. Despesas executadas com recursos alocados na ação de Jan a Dez/2024, referente à Unidade Gestora CBMPA.

OBJETO	VALOR (R\$)
Aquisição de EPI para Combate Incêndio Florestal (RAP)	R\$ 67.320,00
Locação Ambulância	R\$ 1.428.481,48
Locação Ambulância (RAP)	R\$ 120.931,44
Locação de Veículos Tipo Pick-Up	R\$ 2.969.373,00
Locação de Veículos Tipo Pick-Up - DEA	R\$ 135.596,27
Locação de Veículos Tipo Pick-Up Cabine Dupla	R\$ 1.602.023,13
Locação Pick-Up (ABS)	R\$ 1.101.357,73
Locação Pick-Up (ABS) (RAP)	R\$ 87.343,42
Serviços de Agenciamento de Viagens	R\$ 34.586,30
Diárias Operacionais	R\$ 7.872.693,73
TOTAL	R\$ 15.419.706,50

Fonte: Diretoria de Finanças do CBMPA.

Quadro 27. Despesas executadas com recursos alocados na ação de Jan a Dez/2024, referente à Unidade Gestora FEBOM.

OBJETO	VALOR (R\$)
Aquisição de apito profissional	R\$ 42.066,00
Aquisição de cadeira em polipropileno	R\$ 4.799,00
Aquisição de calça de lycra unisex p/ Op. verão	R\$ 90.365,00
Aquisição de camisas guarda vidas p/ operação verão 1.000 und	R\$ 186.000,00
Aquisição de apito profissional	R\$ 42.066,00
Aquisição de cadeira em polipropileno	R\$ 4.799,00
Aquisição de calça de lycra unisex p/ Op. verão	R\$ 90.365,00
Aquisição de camisas guarda vidas p/ operação verão 1.000 und	R\$ 186.000,00
Aquisição de capa impermeável p/rádio comunicador c/ alça	R\$ 6.986,00
Aquisição de corda, mosquetão e placa de ancoragem	R\$ 283.012,50
Aquisição de fita zebra	R\$ 6.815,47
Aquisição de flutuador salva-vidas	R\$ 62.730,90
Aquisição de gorro de guarda vidas, tipo australiano	R\$ 20.610,00
Aquisição de insumos APH	R\$ 338.182,00
Aquisição de jogo de ferramenta contendo kit de estabilização veicular	R\$ 115.658,10
Aquisição de lanterna portátil de cena	R\$ 76.860,00
Aquisição de luva de apicultor	R\$ 1.766,40



**CORPO DE BOMBEIROS MILITAR DO PARÁ E
COORDENADORIA ESTADUAL DE DEFESA CIVIL**

OBJETO	VALOR (R\$)
Aquisição de luvas de alta tensão e macacão apicultor	R\$ 19.766,00
Aquisição de maca tipo cesto	R\$ 136.150,00
Aquisição de mangueiras	R\$ 1.890,00
Aquisição de materiais e equipamentos de proteção individual (bermuda de lycra)	R\$ 13.900,00
Aquisição de nadadeiras e colete salva vidas	R\$ 168.023,35
Aquisição isição de óculos bombeiros	R\$ 106.500,00
Aquisição de óculos bombeiros lente dupla	R\$ 64.680,00
Aquisição de ombrelones 70 und	R\$ 31.150,00
Aquisição de protetor solar (corpo e rosto)	R\$ 134.990,00
Aquisição de puçá de alumínio	R\$ 14.400,00
Aquisição de saco estanque em poliéster	R\$ 39.968,10
Cinto cadeira tipo 3	R\$ 75.152,25
Adequação de salas de aula para os Cursos de Formação	R\$ 2.099.342,17
Aquisição de capacetes de incêndio - DEA	R\$ 1.300.000,00
Devolução de taxa de serviços técnicos	R\$ 3.085,14
Encomendas	R\$ 62.781,55
Locação de veículos SUV	R\$ 280.000,00
Manutenção de EPR	R\$ 45.500,00
Manutenção predial preventiva e corretiva	R\$ 2.132.377,00
Manutenção predial preventiva e corretiva - 1º GBS	R\$ 105.534,72
Manutenção predial preventiva e corretiva - 1º GBM	R\$ 180.137,65
Manutenção predial preventiva e corretiva - Icoaraci	R\$ 227.688,44
Manutenção predial preventiva e corretiva - Belém	R\$ 165.050,37
Manutenção predial preventiva e corretiva - Bragança	R\$ 82.377,91
Manutenção predial preventiva e corretiva - Capanema	R\$ 114.610,80
Manutenção predial preventiva e corretiva - Castanhal	R\$ 110.743,16
Manutenção predial preventiva e corretiva - Marabá	R\$ 107.620,58
Manutenção predial preventiva e corretiva - Mosqueiro e Belém	R\$ 86.383,59
Manutenção predial preventiva e corretiva - Paragominas	R\$ 117.464,11
Manutenção predial preventiva e corretiva - Parauapebas	R\$ 106.564,70
Manutenção predial preventiva e corretiva - Polibom	R\$ 60.454,13
Manutenção predial preventiva e corretiva - Redenção	R\$ 117.473,02
Manutenção predial preventiva e corretiva - Salinópolis	R\$ 121.630,85
Manutenção predial preventiva e corretiva - São Miguel do Guamá	R\$ 235.087,40



**CORPO DE BOMBEIROS MILITAR DO PARÁ E
COORDENADORIA ESTADUAL DE DEFESA CIVIL**

OBJETO	VALOR (R\$)
Manutenção predial preventiva e corretiva - Tucuruí	R\$ 196.613,09
Manutenção predial preventiva e corretiva - 1º GBM	R\$ 165.050,37
Material de proteção e segurança	R\$ 328.895,93
Prestação de serviços de comunicação corporativa	R\$ 224.559,67
Serviço de processamento de documentos (impressão)	R\$ 401.451,49
Uniformes para o programa escola da vida (bermudas e saias)	R\$ 7.623,00
TOTAL	R\$ 11.228.521,91

Fonte: Diretoria de Finanças do CBMPA.

3.3.3. Segurança Contra Incêndio e Emergências (CBM)

Por meio da prevenção, garantindo o mínimo de segurança nas edificações, verificando se estas estão de acordo com as Instruções Técnicas, ou em sua ausência, com as normas vigentes baseadas nos critérios determinados pelo regulamento de segurança contra incêndio ora vigente, dessa forma mitigando os riscos de incêndio e outras emergências existentes em bens imóveis, sendo o seu produto, imóvel licenciado. Esta ação está relacionada com o Plano estratégico do CBMPA, nos objetivos estratégicos 02 (aprimorar a governança, a gestão organizacional e políticas públicas de segurança e defesa social) e 05 (ampliar as ações voltadas à proteção e combate aos incêndios urbanos e florestais, com objetivo de desenvolvimento sustentável).

Os serviços são desenvolvidos pela Diretoria de Serviços Técnicos (DST), através do Centro de Atividades Técnicas (CAT) na Região Metropolitana de Belém e das Seções de Atividades Técnicas das Unidades da RMB e interior do Estado. A DST desenvolve diversas atividades, quais sejam, análise de projetos, vistoria, perícia de incêndio, cadastro de empresas e profissionais, ações educativas e emissão do “habite-se” (Quadro 32).

Quadro 28. Atividades desenvolvidas pelas DST/CAT.

ATIVIDADE	DESCRIÇÃO	TIPO	ENTREGA
Análise de projetos	Verificar se o projeto atende as instruções técnicas e normas vigentes, respeitando os critérios mínimos indicados no Decreto nº 2.247/2022	Prevenção antes da execução da edificação	Projeto em condições para servir de guia à construção.
Vistoria estabelecimento	Verificar se o estabelecimento está de acordo com o projeto previamente analisado ou se atende as medidas mínimas de segurança aceitáveis para segurança contra incêndio, conforme disposto no Decreto nº 2.247/2022.	Prevenção após execução da edificação.	Estabelecimentos com o mínimo de segurança, conforme o estabelecido no Decreto nº 2.247/2022.



**CORPO DE BOMBEIROS MILITAR DO PARÁ E
COORDENADORIA ESTADUAL DE DEFESA CIVIL**

ATIVIDADE	DESCRIÇÃO	TIPO	ENTREGA
Multa de estabelecimentos	Advertir administrativamente o responsável para que este tome as providências de maneira a implantar os sistemas de segurança e garantir o mínimo de segurança contra incêndio a seus usuários	Sanção Administrativa	Mudança de comportamento do responsável do imóvel.
Interdição de estabelecimentos	Sanção Administrativa que poderá ter consequências civis ao estar ameaçando a segurança de seus usuários	Sanção Administrativa	Reduzir risco de acidentes ao interditar
Cadastro de empresas e profissionais	Cadastro de empresas de formação (brigada de incêndio, brigada profissional e guarda vida de piscinas), prestadoras de serviço de brigada profissional e instaladoras e mantenedora de equipamentos de proteção contra incêndio e emergências. Cadastro de profissionais projetistas e instrutores.	Cadastro e renovação de empresas e profissionais, bem como vistorias e fiscalização do cumprimento das normas.	Certificados de credenciamento e divulgação de empresas e profissionais com cadastro no CBMPA.
Perícia de incêndio	Coordenar e emitir de laudos de perícia de incêndio	Emissão de laudos e banco de dados de locais onde houve perícia de incêndio.	Laudos técnicos desenvolvidos pelos peritos de incêndio Desenvolvimento de banco de dados para retroalimentação do ciclo bombeiro.
Ações educativas	Desenvolver ações e projetos que visem educar, formar e orientar sobre os assuntos inerentes à área de segurança contra incêndio e emergências.	Realizar palestras e cursos na área de segurança contra incêndio e emergências.	Acesso e divulgação de informações sobre segurança contra incêndio e emergências para favorecer a prevenção e os processos desta área.

Fonte: Diretoria de Serviços Técnicos.

A área de segurança contra incêndio é tida como uma área estratégica para o CBMPA ao realizar ações que visam reduzir a probabilidade de incêndio, e por consequência, a redução de riscos, contribuindo para preservação da vida, patrimônio e meio ambiente, bem como a redução de custos operacionais do CBMPA, na Figura 6 seguem as quantidades de serviços realizados pela DST em 2024, totalizando 42.379 serviços realizados pela Diretoria até o final do ano.

Figura 6. Quantidade de serviços realizados pela DST/CAT, incluindo as SAT's, de Jan a Dez/2024.



Fonte: Diretoria de Serviços Técnicos.

Para esta ação, identificamos as metas físico-financeiras programadas e alcançadas por Região de Integração (Quadro 29).

Quadro 29. Metas Programadas x Executadas na ação de Jan a Dez/2024.

REGIÃO DE INTEGRAÇÃO	META FÍSICA IMÓVEL LICENCIADO			META FINANCEIRA		
	PROGRAMADA	REALIZADA	%	DOT INICIAL	DOT REAL	%
ARAGUAIA	567	1.634	288%	R\$ 2.832,00		0%
BAIXO AMAZONAS	720	4.204	584%	R\$ 2.832,00		0%
CARAJÁS	1.562	5.440	348%	R\$ 2.832,00		0%
GUAJARÁ	17.870	10.403	58%	R\$ 14.496,00	R\$ 40.057,31	276%
GUAMÁ	838	2.680	320%	R\$ 2.832,00		0%
LAGO TUCURUÍ	617	805	130%	R\$ 2.832,00		0%
MARAJÓ	214	736	344%	R\$ 2.832,00		0%
RIO CAETÉ	469	1.971	420%	R\$ 2.832,00		0%
RIO CAPIM	7.230	907	13%	R\$ 2.832,00		0%
TAPAJÓS	562	1.804	321%	R\$ 2.832,00		0%
TOCANTINS	949	3.015	318%	R\$ 2.832,00		0%
XINGÚ	547	1.737	318%	R\$ 2.832,00	R\$ 5.000,00	177%
TOTAL	32.145	35.336	110%	R\$ 45.648,00	R\$ 45.057,31	99%

Fonte: SIGPLAN.



CORPO DE BOMBEIROS MILITAR DO PARÁ E COORDENADORIA ESTADUAL DE DEFESA CIVIL

Um dos indicadores do programa Segurança Pública e o único que estabelece meta relacionada a uma das frentes de produção do CBMPA é o de “Taxa de vistorias executadas”, fixando como índice esperado de 74,93% para cada região de integração no exercício em curso. No segundo quadrimestre, foram alcançados os índices por região conforme Quadro 30.

Quadro 30. Alcance dos indicadores de processo estabelecidos no PPA para o CBM, até Dez/2024.

REGIÃO DE INTEGRAÇÃO	SOLICITADAS (SOL)	EXECUTADAS (EXE)	TAXA VISTORIA REALIZADAS (EXE/SOL*100)
Araguaia	4.736	1.265	26,71%
Baixo Amazonas	7.898	2.547	32,25%
Carajás	12.868	3.491	27,13%
Guajará	18.986	8.343	43,94%
Guamá	6.208	1.765	28,43%
Lago do Tucuruí	2.030	787	38,77%
Marajó	1.623	488	30,07%
Rio Caeté	2.745	1.602	58,36%
Rio Capim	3.499	887	25,35%
Tapajós	2.931	2.105	71,82%
Tocantins	5.333	2.616	49,05%
Xingu	3.565	1.488	41,74%
Total geral	72.422	27.384	37,81%

Fonte: SIGPLAN.

Cabe mencionar, que DST é responsável também pela única fonte de arrecadação do bombeiro, tendo em 2024 arrecadado R\$ 13.515,599,90 (Quadro 31).

Quadro 31. Valor arrecadado de serviços realizados pela DST, incluindo as SAT's.

SERVIÇO	VALOR ARRECADADO
Renovação de Licenciamento	R\$ 4.392.969,91
Licenciamento com Vistoria Prévia	R\$ 4.087.995,44
Análise de Projeto	R\$ 2.941.630,58
Licenciamento sem Vistoria Prévia	R\$ 1.459.426,94
ARP	R\$ 287.522,98
Outros Serviços	R\$ 159.828,57
Multa	R\$ 70.581,41
Cadastro de Empresas	R\$ 53.648,83
Credenciamento	R\$ 37.451,08



CORPO DE BOMBEIROS MILITAR DO PARÁ E COORDENADORIA ESTADUAL DE DEFESA CIVIL

SERVIÇO	VALOR ARRECADADO
Certificado de Curso	R\$ 15.983,43
Serviços Administrativos	R\$ 7.400,42
Isenção/Dispensa	R\$ 1.160,31
Total geral	R\$ 13.515.599,90

Fonte: Diretoria de Serviços Técnicos.

Os recursos alocados nessa ação têm sido empregados através de despesas relacionadas à recarga de extintores de incêndio (Quadro 32).

Quadro 32. Despesas executadas com recursos alocados na ação de Jan a Dez/2024.

OBJETO	VALOR
Manutenção e Recarga De Extintor - DEA	R\$ 13.000,00
Diárias de Serviços Técnicos	R\$ 39.682,22
TOTAL	R\$ 52.682,22

Fonte: Diretoria de Finanças e SIGPLAN.

3.3.4. Prevenção e Resposta a Situações de Emergência e/ou Estado de Calamidade Pública (CEDEC)

A CEDEC através de sua Divisão de Apoio Comunitário (DAC) desenvolve, dentre outras ações, a capacitação de novos agentes de Proteção e Defesa Civil nos Municípios do Estado com conhecimentos inerentes às ações de Proteção e Defesa Civil, conforme a Política Nacional de Proteção e Defesa Civil - PNPDEC (Lei nº 12.608 de Abril de 2012), Lei nº 5.774 de 30 de novembro de 1993 – Define a composição organizacional e cria cargos na Coordenadoria Estadual de Defesa Civil do Corpo de Bombeiros Militar do Pará; Portaria 001/2019-DAC/CEDEC, e também, através da Divisão de Operações (DIVOP), realiza operações de resposta aos municípios atingidos por desastres que culminaram em Situação de Emergência e/ou Estado de Calamidade Pública. Tais ações são articuladas em conjunto com a Assessoria da CEDEC que fica encarregada da logística de contratações de kits de ajuda humanitária ou demais serviços necessários, sendo o produto desta ação “município atendido”. Esta ação está relacionada com o Plano estratégico do CBMPA, no objetivo estratégico 06 (aprimorar os serviços de defesa civil em conjunto com municípios e a sociedade civil)

Para esta ação, identificamos as metas físico-financeiras programadas e alcançadas por Região de Integração (Quadro 33).



CORPO DE BOMBEIROS MILITAR DO PARÁ E COORDENADORIA ESTADUAL DE DEFESA CIVIL

Quadro 33. Metas Programadas x Executadas na ação de Jan a Dez/2024.

REGIÃO DE INTEGRAÇÃO	META FÍSICA MUNICÍPIO ATENDIDO			META FINANCEIRA		
	PROGRAM.	REALIZ.	%	DOT INICIAL	DOT REAL	%
ARAGUAIA	15	11	73%	R\$ 816.670,00	R\$ 458.476,07	56%
BAIXO AMAZONAS	13	9	69%	R\$ 816.663,00	R\$ 191.517,74	23%
CARAJÁS	12	6	50%	R\$ 816.710,00	R\$ 514.252,71	63%
GUAJARÁ	5	2	40%	R\$ 716.707,00	R\$ 458.716,99	64%
GUAMÁ	18	6	33%	R\$ 816.664,00	R\$ 149.305,09	18%
LAGO TUCURUÍ	7	5	71%	R\$ 716.668,00	R\$ 301.983,85	42%
MARAJÓ	17	8	47%	R\$ 716.670,00	R\$ 469.585,72	66%
RIO CAETÉ	15	7	47%	R\$ 716.670,00	R\$ 562.865,61	79%
RIO CAPIM	16	10	63%	R\$ 716.672,00	R\$ 1.913.536,32	267%
TAPAJÓS	6	5	83%	R\$ 716.670,00	R\$ 131.130,76	18%
TOCANTINS	10	8	80%	R\$ 716.670,00	R\$ 423.849,01	59%
XINGÚ	10	7	70%	R\$ 716.670,00	R\$ 1.533.265,42	214%
TOTAL	144	84	58%	R\$ 9.000.104,00	R\$ 7.108.485,29	79%

Fonte: SIGPLAN.

Quadro 34. Quantidade de kits pagos de Jan a Dez/2024, por Município.

ORD.	MUNICÍPIO	ÁGUA MINERAL	CESTA DE ALIMENTOS	COLCHÃO	KIT DORM.	TOTAL
1	Acará	1.000	0	200	200	1.400
2	Afuá	26	39	0	0	65
3	Anajás	894	10	0	500	1.404
4	Anapu	1.400	901	1.012	1.012	4.325
5	Aveiro	600	0	0	0	600
6	Baião	2.000	0	0	0	2.000
7	Belém	96	16	0	74	186
8	Breu Branco	740	740	0	0	1.480
9	Bujaru	305	346	385	385	1.421
10	Cachoeira do Arari	497	0	600	890	1.987
11	Concórdia do Pará	0	982	440	660	2.082
12	Ipixuna do Pará	1.400	1.400	310	310	3.420
13	Jacundá	871	471	0	0	1.342
14	Magalhães Barata	0	500	0	0	500
15	Maracanã	560	0	0	0	560
16	Muaná	694	694	0	0	1.388
17	Pacajá	348	544	1.512	1.512	3.916



CORPO DE BOMBEIROS MILITAR DO PARÁ E COORDENADORIA ESTADUAL DE DEFESA CIVIL

ORD.	MUNICÍPIO	ÁGUA MINERAL	CESTA DE ALIMENTOS	COLCHÃO	KIT DORM.	TOTAL
18	Paragominas	1.400	0	1.690	1.190	4.280
19	Pau d'Arco	0	82	0	0	82
20	Placas	2.000	0	0	0	2.000
21	Ponta de Pedras	1.000	2.120	0	0	3.120
22	Porto de Moz	1.000	3.800	0	256	5.056
23	Prainha	0	287	0	0	287
24	Rio Maria	556	553	0	100	1.209
25	Rurópolis	1.200	1.172	0	0	2.372
26	São Geraldo do Araguaia	0	743	1.000	1.000	2.743
27	Tucuruí	2.000	370	0	0	2.370
28	Ulianópolis	1.500	0	320	450	2.270
29	Vitória do Xingu	2.000	1.946	0	0	0
	TOTAL	24.087	17.716	7.469	8.539	57.811

Fonte: CEDEC.

No total, a CEDEC realizou atendimento emergencial a 29 municípios diretamente atingidos por desastres através da entrega de 57.811 kits de ajuda humanitária, distribuídos entre água mineral, colchões, cesta de alimentos e kit dormitório.

Em 2024, a CEDEC executou 136 Processos de desastres, 55 de estiagem, 39 de incêndios florestais, 33 de chuvas intensas e 9 outros, sendo a Região do Baixo Amazonas com maior impacto, totalizando 21 desastres, seguida pela Região do Rio Capim e Araguaia, com 18 desastres cada.

Ao todo 136 protocolos foram desenvolvidos, 120 homologados pelo Estado e 121 reconhecidos pelo Governo Federal. Houve 02 decretos estaduais, Decreto Nº 4.192, de 17 de setembro de 2024 para Estiagem, com vigência até 13/03/2025 e Decreto Nº 4.234, de 1º de outubro de 2024 para Incêndio Florestal com vigência até 30/03/2025.

E ainda, 90 municípios, no total, receberam apoio técnico de militares da coordenadoria para auxílio a decretações de situação de emergência aos municípios, capacitação, resposta a incidentes, cadastramento de famílias e/ou entrega de kits (Quadro 35).

O valor pago em diárias no ano de 2024, totalizou o montante de R\$ 2.057.154,00, das quais 51,70 % foram em missões de grande relevância à CEDEC-PA/24 como Operação Verão CEDEC 2024, apoio das UBMs à Operação Verão CEDEC 2024 e Operação Rio Grande do Sul, totalizando R\$ 989.435,85.



**CORPO DE BOMBEIROS MILITAR DO PARÁ E
COORDENADORIA ESTADUAL DE DEFESA CIVIL**

Quadro 35. Municípios que receberam apoio técnico da CEDEC em 2024.

ORD.	MUNICÍPIO	Nº DE VISITAS PARA APOIO TÉCNICO	GASTO COM DIÁRIAS
1	Abaetetuba	2	R\$ 7.211,47
2	Acará	2	R\$ 1.628,88
3	Afuá	1	R\$ 2.110,10
4	Água Azul do Norte	1	R\$ 2.573,70
5	Alenquer	1	R\$ 658,88
6	Altamira	1	R\$ 2.745,30
7	Anajás	3	R\$ 6.876,86
8	Anapu	2	R\$ 10.042,86
9	Aurora do Pará	1	R\$ 4.830,75
10	Aveiro	1	R\$ 6.062,60
11	Bagre	1	R\$ 2.110,10
12	Baião	2	R\$ 9.951,78
13	Bannach	2	R\$ 3.394,10
14	Barcarena	1	R\$ 263,76
15	Belém	6	R\$ 335.196,25
16	Belterra	1	R\$ 4.509,00
17	Bom Jesus do Tocantins	2	R\$ 5.561,72
18	Bonito	2	R\$ 4.847,49
19	Bragança	1	R\$ 4.699,84
20	Breu Branco	5	R\$ 24.290,66
21	Breves	2	R\$ 4.632,66
22	Cachoeira do Arari	1	R\$ 2.573,70
23	Cametá	4	R\$ 21.123,49
24	Canaã dos Carajás	1	R\$ 4.756,15
25	Capanema	2	R\$ 7.721,10
26	Castanhal	2	R\$ 3.502,60
27	Colares	3	R\$ 1.770,70
28	Conceição do Araguaia	1	R\$ 51.113,18
29	Concórdia do Pará	2	R\$ 9.104,04
30	Dom Eliseu	4	R\$ 17.753,86
31	Faro	1	R\$ 2.507,67
32	Gurupá	1	R\$ 3.774,76
33	Ipixuna do Pará	2	R\$ 2.908,35
34	Irituia	1	R\$ 3.555,09
35	Itaituba	1	R\$ 293,74



**CORPO DE BOMBEIROS MILITAR DO PARÁ E
COORDENADORIA ESTADUAL DE DEFESA CIVIL**

ORD.	MUNICÍPIO	Nº DE VISITAS PARA APOIO TÉCNICO	GASTO COM DIÁRIAS
36	Itupiranga	2	R\$ 7.490,37
37	Jacareacanga	1	R\$ 4.828,11
38	Jacundá	2	R\$ 5.872,92
39	Juruti	2	R\$ 3.242,47
40	Mãe do Rio	1	R\$ 844,04
41	Magalhães Barata	2	R\$ 4.536,48
42	Marabá	2	R\$ 9.288,69
43	Maracanã	4	R\$ 13.527,39
44	Marituba	1	R\$ 3.767,00
45	Mocajuba	2	R\$ 5.275,20
46	Moju	2	R\$ 7.598,56
47	Monte Alegre	3	R\$ 9.839,74
48	Muaná	3	R\$ 10.573,35
49	Nova Ipixuna	2	R\$ 12.656,93
50	Novo Repartimento	1	R\$ 299,37
51	Óbidos	1	R\$ 1.468,70
52	Oeiras do Pará	1	R\$ 3.397,25
53	Oriximiná	3	R\$ 9.310,13
54	Ourém	3	R\$ 6.004,97
55	Ourilândia do Norte	2	R\$ 9.194,50
56	Pacajá	5	R\$ 13.191,63
57	Palestina do Pará	1	R\$ 4.996,39
58	Paragominas	3	R\$ 32.989,87
59	Parauapebas	6	R\$ 20.790,91
60	Pau d'Arco	3	R\$ 5.271,96
61	Placas	2	R\$ 5.730,82
62	Ponta de Pedras	2	R\$ 16.660,12
63	Porto de Moz	4	R\$ 34.517,55
64	Prainha	2	R\$ 3.169,00
65	Primavera	1	R\$ 822,93
66	Quatipuru	2	R\$ 1.978,17
67	Redenção	1	R\$ 3.231,14
68	Rio Maria	2	R\$ 39.978,67
69	Rondon do Pará	1	R\$ 1.171,08
70	Rurópolis	3	R\$ 43.454,45



**CORPO DE BOMBEIROS MILITAR DO PARÁ E
COORDENADORIA ESTADUAL DE DEFESA CIVIL**

ORD.	MUNICÍPIO	Nº DE VISITAS PARA APOIO TÉCNICO	GASTO COM DIÁRIAS
71	Salinópolis	2	R\$ 22.849,64
72	Salvaterra	1	R\$ 1.681,45
73	Santa Cruz do Arari	2	R\$ 6.282,43
74	Santa Luzia do Pará	3	R\$ 8.331,73
75	Santa Maria do Pará	1	R\$ 200.119,62
76	Santana do Araguaia	1	R\$ 1.468,70
77	Santarém	5	R\$ 36.925,62
78	Santo Antônio do Tauá	1	R\$ 835,89
79	São Caetano de Odivelas	2	R\$ 1.029,48
80	São Félix do Xingu	3	R\$ 11.228,36
81	São Geraldo do Araguaia	4	R\$ 17.438,95
82	Senador José Porfírio	2	R\$ 2.354,03
83	Soure	1	R\$ 881,22
84	Tailândia	1	R\$ 3.603,18
85	Terra Santa	1	R\$ 1.950,41
86	Trairão	2	R\$ 4.112,36
87	Tucuruí	5	R\$ 11.479,70
88	Ulianópolis	3	R\$ 11.352,09
89	Vitória do Xingu	2	R\$ 5.511,48
90	Xinguara	3	R\$ 17.631,47
TOTAL		189	R\$ 1.300.695,86

Fonte: CEDEC

E ainda, foram disponibilizados para atendimento às enchentes no Estado do Rio Grande do Sul, ao todo, 17 militares, 05 militares no dia 03 de maio, 09 militares no dia 10 de maio e 03 militares da CEDEC no dia 23 de maio, assim como a remessa de, aproximadamente, 47.000 kg de ajuda humanitária.

Objetivo: Valorizar o Servidor Militar

3.3.5. Assistência aos Agentes de Segurança Pública

Esta ação governamental, tem como objetivo a assistência à saúde psicossocial e bucal de militares, dependentes e voluntários civis do Corpo de Bombeiros do Estado do Pará, sendo o seu produto servidor atendido, sendo as principais despesas destinadas à aquisição de materiais clínico ambulatoriais, manutenção de equipamentos odontológicos e diárias para realização de atendimentos nas demais regiões de integração. Esta ação está



CORPO DE BOMBEIROS MILITAR DO PARÁ E COORDENADORIA ESTADUAL DE DEFESA CIVIL

relacionada com o Plano estratégico do CBMPA, no objetivo estratégico 03 (promover melhores condições de trabalho aos agentes e servidores do CBMPA)

Quadro 36. Metas Programadas x Executadas na ação de Jan a Dez/2024.

REGIÃO DE INTEGRAÇÃO	META FÍSICA ATENDIMENTO REALIZADO			META FINANCEIRA		
	PROGRAM.	REALIZ.	%	DOT INICIAL	DOT REAL	%
GUAJARÁ	5.000	2.655	53%	R\$ 66.000,00	R\$ 65.997,00	96%

Fonte: SIGPLAN.

Quadro 37. Despesas executadas com recursos alocados na ação de Jan a Dez/2024.

OBJETO	VALOR EXECUTADO
Aquisição de Materiais Odontológicos	R\$ 34.293,28
Manutenção Equipamento Odontológico	R\$ 27.489,00
VALOR TOTAL	R\$ 61.782,28

Fonte: Diretoria de Finanças do CBMPA e SIGPLAN.

3.3.6. Capacitação dos Agentes de Segurança Pública (CBM e FEBOM)

Nesta ação, o CBMPA aloca os recursos do programa utilizados para a realização de capacitação ao seu efetivo, nos cursos de carreira, operacionais e de especialização, adaptações e aperfeiçoamentos, sendo seu produto servidor capacitado, conforme descrito no Quadro 38. Esta ação está relacionada com o Plano estratégico do CBMPA, no objetivo estratégico 07 (proporcionar a melhoria na formação, aperfeiçoamento e especialização bombeiro militar)

Em 2024, o CBMPA realizou o Curso de Abordagem Técnica a Tentativas de Suicídio em Santarém, capacitando 19 militares, o Curso de Vistoria Técnica, modalidade EAD, 100 militares, Curso de Guarda-Vidas, 26 militares, Curso de Combate a Incêndio Florestal, 39 militares, Curso de Salvamento em Altura, 36 militares, e ainda, através da EGPA, 13 servidores com cursos de Orçamento Público, ETP, TransfereGOV, formação de pregoeiros e gestão de eventos e cerimoniais. Em março, aconteceu também a formatura de 03 oficiais no Curso de Habilitação de Oficiais.

Com recursos do FEBOM, foram realizados também os Cursos de Vistoria Técnica II, capacitando 278 militares, Condutor e Operador de Viaturas, 39 militares, Salvamento Veicular, 36 militares e Primeira Resposta à Emergências com Produtos Perigosos, 31 militares, sendo 5 militares de forças externas.



**CORPO DE BOMBEIROS MILITAR DO PARÁ E
COORDENADORIA ESTADUAL DE DEFESA CIVIL**

Quadro 38. Cursos e capacitações realizadas de Jan a Dez/2024.

Curso/Estágio	Qtde Servidor Capacitado
Curso de Abordagem Técnica a Tentativas de Suicídio	19
Curso de Vistoria Técnica (EAD)	100
Curso de Habilitação de Oficiais	3
Curso de Guarda Vidas	26
Curso de Condutor e Operador de Viaturas	39
Curso de Vistoria Técnica II	278
Curso de Combate a Incêndio Florestal	39
Curso de Salvamento em Altura	36
Curso de Salvamento Veicular	36
Curso de Primeira Resposta à Emergências com Produtos Perigosos	31
Orçamento Público: PPA, LDO, LOA (EGPA)	1
Estudo Técnico Preliminar (EGPA)	1
TransfereGOV (EGPA)	2
Formação de Pregoeiros (EGPA)	2
Gestão de Eventos e Cerimoniais (EGPA)	2
Capacitação dos Agentes do SIEDS e Rede de Proteção no Atendimento a Grupos Vulneráveis Vítimas de Violência (SEGUP)	5
Licitações e Contratos (EGPA)	1
Mídias e Marketing (EGPA)	2
Capacitação Preventiva nos Territórios pela Paz (SEGUP)	5
TOTAL	628

Fonte: Diretoria de Ensino e Instrução do CBMPA.

Para esta ação, identificamos as metas físico-financeiras programadas e alcançadas de forma centralizada na Região de Integração do Guajará (Quadro 39).

Quadro 39. Metas Programadas x Executadas na ação de Jan a Dez/2024.

REGIÃO DE INTEGRAÇÃO	META FÍSICA SERVIDOR CAPACITADO			META FINANCEIRA		
	PROGRAMADA	REALIZADA	%	DOT INICIAL	DOT REAL	%
GUAJARÁ	600	602	100%	R\$ 400.000,00	R\$ 389.765,20	97%

Fonte: SIGPLAN.



**CORPO DE BOMBEIROS MILITAR DO PARÁ E
COORDENADORIA ESTADUAL DE DEFESA CIVIL**

Quadro 40. Despesas executadas com recursos alocados na ação de Jan a Dez/2024, referente à Unidade Gestora CBM.

OBJETO	VALOR EXECUTADO
Curso de Guarda Vidas - Instrutores	R\$ 121.380,00
Curso de Combate a Incêndio Florestal - Instrutores	R\$ 85.470,00
Curso de Salvamento em Altura - Instrutores	R\$ 72.900,00
19º Congresso Brasileiro de Pregoeiros - Online	R\$ 12.990,00
Curso de Assessoria Jurídica e Elaboração de Pareceres	R\$ 15.000,00
Curso de Manutenção de Equipamentos de Mergulho Autônomo	R\$ 16.200,00
VALOR TOTAL	R\$ 323.940,00

Fonte: Diretoria de Finanças do CBMPA e SIGPLAN.

Quadro 41. Despesas executadas com recursos alocados na ação de Jan a Dez/2024, referente à Unidade Gestora FEBOM.

OBJETO	VALOR EXECUTADO
Curso de Vistoria Técnica II - Instrutores	R\$ 265.700,00
Curso de Conductor e Operador de Viaturas - Instrutores	R\$ 75.260,00
Curso de Salvamento Veicular - Instrutores	R\$ 20.025,00
Curso de Primeira Resposta à Emergências com Produtos Perigosos - Instrutores	R\$ 16.270,00
VALOR TOTAL	R\$ 377.255,00

Fonte: Diretoria de Finanças do CBMPA e SIGPLAN.

3.3.7. Formação Inicial dos Agentes de Segurança Pública

Encontra-se ainda em processo de concurso público para ingresso de 1943 servidores, sendo 1823 praças e 120 oficiais. O referido concurso aguarda homologação do resultado final pela Banca realizadora, conforme site da CEBRASPE, motivo pelo qual a meta físico-financeira não poderá ser alcançada ainda no ano de 2024. Esta ação está relacionada com o Plano estratégico do CBMPA, no objetivo estratégico 07 (Proporcionar a melhoria na formação, aperfeiçoamento e especialização Bombeiro Militar).

Quadro 41. Metas Programadas x Executadas na ação de Jan a Dez/2024.

REGIÃO DE INTEGRAÇÃO	META FÍSICA			META FINANCEIRA		
	PROGRAMADA	REALIZADA	%	DOT INICIAL	DOT REAL	%
GUAJARÁ	941	0	0%	R\$ 3.420.000,00	R\$ 0,00	0%

Fonte: SIGPLAN.



CORPO DE BOMBEIROS MILITAR DO PARÁ E COORDENADORIA ESTADUAL DE DEFESA CIVIL

Objetivo: Reduzir a violência e a criminalidade

3.3.8. Gerenciamento das Ações de Informação e Produção do Conhecimento

Esta ação concentra a gestão de recursos destinados a atender despesas destinadas ao desenvolvimento de ações de inteligência, segurança institucional e produção de relatórios informacionais, investigação e/ou fiscalização mediante demandas da 2ª Seção do Estado Maior Geral do CBMPA para a instituição, tendo como produto “relatório emitido” e a meta física programada para 2024 de 360 relatórios emitidos, alcançando até o final do ano 620 relatórios emitidos, alcançando a sua meta anual. Contudo, observa-se que a produção de informação não acontece de forma regionalizada, apenas para o pagamento de diárias aos militares do QCG quando se deslocam para as localidades. Esta ação está relacionada com o Plano estratégico do CBMPA, no objetivo estratégico 08 (Instituir uma doutrina de prevenção social na corporação)

Os recursos alocados nessa ação têm sido empregados através de despesas relacionadas a diárias, em virtude de deslocamentos de militares a diversos municípios do Estado com a finalidade de realizar ações de inteligência (Quadro 42).

Quadro 42. Metas Programadas x Executadas na ação de Jan a Dez/2024.

REGIÃO DE INTEGRAÇÃO	META FÍSICA RELATÓRIO EMITIDO			META FINANCEIRA		
	PROGRAMADA	REALIZADA	%	DOT INICIAL	DOT REAL	%
GUAJARÁ	360	620	172%	R\$ 50.000,00	R\$ 49.950,16	100%

Fonte: SIGPLAN.

3.4. PROGRAMA: Direitos Socioassistenciais

Ajuda financeira no valor de um salário mínimo pago para cada família afetada por ocasião de desastres naturais.

Objetivo: Fortalecer a Proteção Social Básica e Especial

3.4.1. Concessão de Benefícios Socioassistenciais (CEDEC)

Nesta ação, são alocados recursos para o benefício de famílias através do programa Recomeçar, o qual visa promover ajuda financeira emergencial a pessoas em vulnerabilidade social, vítimas de desastres naturais. O recurso, no valor de um salário mínimo, é destinado a famílias com renda de até três salários mínimos, vítimas de desastres naturais, para recomposição dos danos estruturais em moradia e/ou em bens de uso doméstico. O produto da ação é “pessoa beneficiada”, sendo consolidado pela média dos meses no SIGPLAN, e dentro do Programa Recomeçar, somente uma pessoa poderá ser



CORPO DE BOMBEIROS MILITAR DO PARÁ E COORDENADORIA ESTADUAL DE DEFESA CIVIL

beneficiada pela família. Esta ação está relacionada com o Plano estratégico do CBMPA, no objetivo estratégico 06 (Aprimorar os serviços de defesa civil em conjunto com municípios e a sociedade civil).

Quadro 44. Metas Programadas x Executadas na ação de Jan a Dez/2024.

REGIÃO DE INTEGRAÇÃO	META FÍSICA PESSOA BENEFICIADA			META FINANCEIRA		
	PROGRAMADA	REALIZADA	%	DOT INICIAL	DOT REAL	%
ARAGUAIA	420	209	50%	R\$ 38.625,00	R\$ 588.804,00	1524%
BAIXO AMAZONAS	364		0%	R\$ 38.623,00	R\$ 1.356,18	4%
CARAJÁS	336		0%	R\$ 38.616,00		0%
GUAJARÁ	140	20	14%	R\$ 38.625,00	R\$ 116.024,62	300%
GUAMÁ	504		0%	R\$ 38.610,00		0%
LAGO TUCURUÍ	196		0%	R\$ 38.619,00		0%
MARAJÓ	476	3	1%	R\$ 38.624,00	R\$ 8.642,10	22%
RIO CAETÉ	420		0%	R\$ 38.625,00	R\$ 7.115,82	18%
RIO CAPIM	448	101	23%	R\$ 38.624,00	R\$ 314.512,67	814%
TAPAJÓS	168		0%	R\$ 38.624,00		0%
TOCANTINS	280	1	0%	R\$ 38.620,00	R\$ 2.824,00	7%
XINGÚ	280		0%	R\$ 38.620,00	R\$ 29.704,61	77%
TOTAL	4.032	334	8%	R\$ 463.455,00	R\$ 1.068.984,00	231%

Fonte: SIGPLAN.

O programa Recomeçar, Decreto nº 3654 de 17 de Janeiro de 2024, vigente até 15/11/2024, atendeu 682 famílias totalizando R\$ 962.984,00, conforme municípios da Figura 7.

Figura 7. Famílias atendidas por município, Programa Recomeçar 2024.

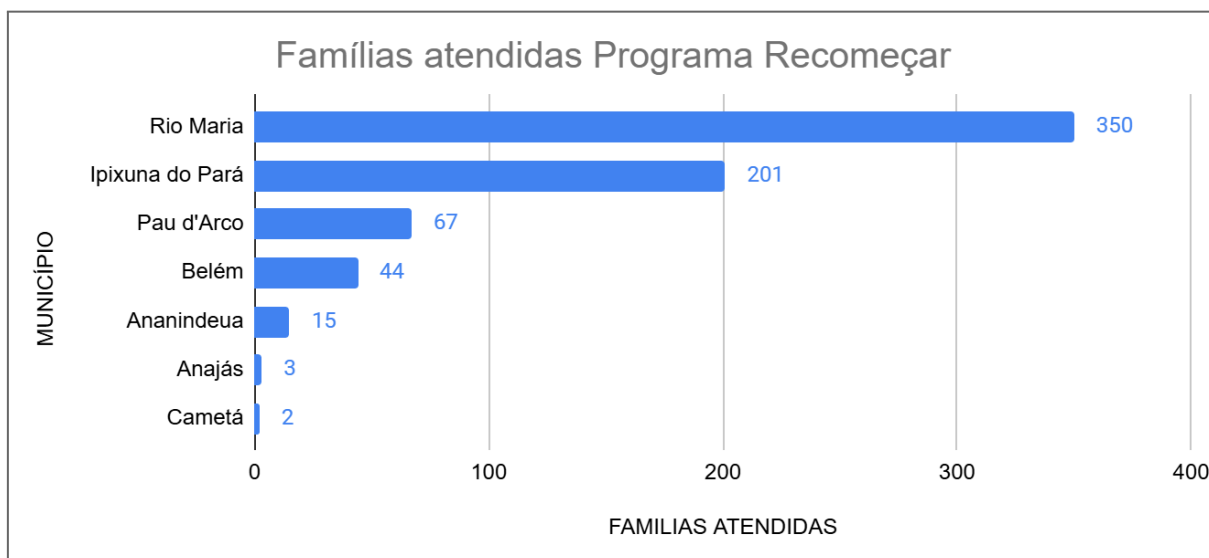

Fonte: CEDEC, 2024.



CORPO DE BOMBEIROS MILITAR DO PARÁ E COORDENADORIA ESTADUAL DE DEFESA CIVIL

4. ALINHAMENTO DAS AÇÕES DE GOVERNO EXECUTADAS PELO CBMPA AO OBJETIVO DE DESENVOLVIMENTO SUSTENTÁVEL (ODS 11) “CIDADES E COMUNIDADES SUSTENTÁVEIS”

4.1. META ODS 11.4 “Fortalecer as iniciativas para proteger e salvaguardar o patrimônio natural e cultural do Brasil, incluindo seu patrimônio material e imaterial”

Visando alcançar a primeira meta do ODS, o Corpo de bombeiros está reformando e construindo quartéis em localidades estratégicas para atender a população local onde estão os maiores índices de ocorrências, sejam elas de incêndios florestais ou enchentes nos municípios afetados. Ao proporcionar bases de operações nos locais com maior incidência a corporação obtém ganhos significativos na prevenção e mitigação desses sinistros.

Ao estabelecer UBM's com uma estrutura melhor, como São Félix do Xingu, Novo Progresso e futuramente Almeirim, Xinguara e Oriximiná, permite um acondicionamento adequado, seja de materiais operacionais de combate incêndio ou de uma estrutura física para comportar de maneira adequada os militares empregados nos eventos, permite ainda uma ação mais rápida do emprego de operações de combate incêndio florestal e um descanso digno aos profissionais que se encontram empenhados na missão.

É imperioso dizer, que inicialmente ao diminuir o tempo resposta de uma operação dessa natureza, encurtando a distância no deslocamento da força de trabalho para aquela atividade específica, produzirá um efeito satisfatório causando um resultado bem menos danoso à floresta afetada e à população local, preservando vidas e patrimônio público e particular.

Através do centro de atividades técnicas o corpo de bombeiros desenvolve diversas ações de fiscalização, treinamento, licenciamento, renovação e análises de projetos que visam garantir a segurança patrimonial de imóveis públicos e comerciais que são vistoriados no estado, permitindo avançar na manutenção de uma conduta prevencionista contra sinistros e na preservação à vida e seguridade de modo geral.



CORPO DE BOMBEIROS MILITAR DO PARÁ E COORDENADORIA ESTADUAL DE DEFESA CIVIL

4.2. META ODS 11.5 “Até 2030, reduzir significativamente o número de mortes e o número de pessoas afetadas por desastres naturais de origem hidro meteorológica e climatológica, bem como diminuir substancialmente o número de pessoas residentes em áreas de risco e as perdas econômicas diretas causadas por esses desastres em relação ao produto interno bruto, com especial atenção na proteção de pessoas de baixa renda e em situação de vulnerabilidade”

Por intervenção da Coordenadoria Estadual de Defesa Civil, é feito o monitoramento diário das condições climáticas de todos os municípios, verificando a velocidade dos ventos, nível dos rios, tábua de marés e riscos potenciais no estado, para que as informações sejam filtradas e sirvam para tomadas de decisões, como instruções de conduta a população local com o fim de minimizar as consequências dos desastres.

As informações coletadas pela coordenadoria são extraídas de outros órgãos governamentais, como Marinha do Brasil, INMET e SEMAS. Esses órgãos dispõem de dados que reunidos, proporcionando embasamento técnico para a Cedec auxiliar as prefeituras dos municípios afetados com orientações para decretarem seus estados de calamidade pública ou estado de emergência.

Dentre outras ações que a coordenadoria de defesa civil desenvolve ao longo do ano, é importante ressaltar atuação dos seus militares com a capacitação de servidores das prefeituras conforme a Política Nacional de Proteção e Defesa Civil - PNPDEC (Lei nº 12.608 de Abril de 2012), capacitando novos agentes de Proteção e Defesa Civil nos Municípios do Estado com conhecimentos inerentes às ações de Proteção e Defesa Civil, com isso visa evitar ou minimizar as ocorrências ou intensidades de um desastre sobre o local que se encontra em condições de vulnerabilidade.

É indispensável informar que mesmo com a aplicação de todas as diretrizes que tentam mitigar os efeitos desses desastres, outras as ações são executadas para o munícipes de cada região atingida, que muitas das vezes são pessoas de baixo poder aquisitivo e com uma única fonte de renda o que permite um agravamento maior nas consequências para aquelas famílias abaladas, neste caso o cadastramento dessas famílias é essencial para que seja fornecida de maneira célere, cestas básicas e um auxílio financeiro de um salário mínimo como ajuda humanitária.



CORPO DE BOMBEIROS MILITAR DO PARÁ E COORDENADORIA ESTADUAL DE DEFESA CIVIL

5. ALINHAMENTO DAS AÇÕES DE GOVERNO EXECUTADAS PELO CBMPA AO OBJETIVO DE DESENVOLVIMENTO SUSTENTÁVEL (ODS 16) “Paz, Justiça e Instituições Eficazes”

5.1. Meta 16.a “Fortalecer as instituições nacionais relevantes, inclusive por meio da cooperação internacional, para a construção de capacidades em todos os níveis, em particular nos países em desenvolvimento, para a prevenção da violência e o combate ao terrorismo e ao crime” e Meta 16.1 “Reduzir significativamente todas as formas de violência e as taxas de mortalidade relacionada em todos os lugares”

Ao todo, 628 agentes foram capacitados em todo Estado, nos cursos conforme item 3.3.6 deste relatório, corroborando com a meta 16a do Caderno ODS.

E ainda, Concurso Público em andamento para Formação Inicial de 1.943 bombeiros, 120 oficiais e 1.823 praças, com ingresso previsto para 2025, ambos processos já concluíram todas as fases e aguardam homologação do resultado final, conforme site da empresa responsável pelo concurso (CEBRASPE).



CORPO DE BOMBEIROS MILITAR DO PARÁ E COORDENADORIA ESTADUAL DE DEFESA CIVIL

6. PROJEÇÃO DE AÇÕES PARA O EXERCÍCIO DE 2025

O CBMPA está em processo de elaboração do Plano de Contratações Públicas da instituição (PLANCOP) para o exercício de 2025, alinhando-o às diretrizes e metas estabelecidas no Plano Estratégico vigente. Neste instrumento de gestão, estarão identificadas as necessidades, oportunidades, viabilidades e soluções mediante processamento de ações e despesas para contratações de bens e serviços que garantam a manutenção da gestão, o melhoramento técnico dos recursos humanos nas missões meio e fim, a evolução na disponibilização de novas tecnologias e no efetivo progresso de estruturação dos espaços físicos e equipamentos operacionais, promovendo a expansão dos serviços prestados pelo CBMPA à sociedade paraense.

Destacamos ainda, a conclusão das obras de construção dos quartéis nos municípios de Almeirim, Oriximiná e Xinguara e início da obra no município de Portel.

Dentre os inúmeros desafios para 2025, evidenciamos a elaboração de um detalhado planejamento multisetorial da instituição visando a efetiva estruturação de ações necessárias ao evento da COP 30 que ocorrerá no período de 10 a 21 de novembro de 2024 em Belém do Pará, buscando solucionar problemas e aproveitar oportunidades.



CORPO DE BOMBEIROS MILITAR DO PARÁ E COORDENADORIA ESTADUAL DE DEFESA CIVIL

7. CONSIDERAÇÕES FINAIS

O Relatório de Gestão consigna fundamental importância para uma instituição, é por intermédio dele que a gestão busca identificar problemas, dificuldades, necessidades, deficiências, oportunidades, analisar se as ações e metas planejadas estão adequadas mediante monitoramento da execução físico-financeira durante o exercício.

O CBMPA projetou suas metas de acordo com o diagnóstico situacional nos âmbitos administrativo e operacional, alocando e aplicando seus recursos em ações detalhadas visando alcançar as metas estabelecidas para o exercício de 2024. A instituição vem obtendo êxito na execução de todas as ações de governo programadas, apresentando dificuldade nas que sofreram redução ou bloqueio orçamentário neste período.

Entretanto, intensos trabalhos de articulação entre os gestores da gestão macro do CBMPA e SEPLAD estão sendo desenvolvidos com a finalidade precípua de viabilizar o que foi planejado com a baliza orçamentária e financeira do Estado, minimizando ou evitando a possibilidade de descontinuidade de qualquer objeto contratado.